南京新報

第三一三號

今日本報兩大張售洋三分

經中華郵政登記認爲第二類新聞紙類

社址 復興路一三三五號
編輯部電話二一七八四
營業部電話二一八六九

定報價目：每月九角　半年四元五角　全年九元　外埠另加郵費

廣告刊例：每行二十字高　每日二角　每欄一百十五行　每日廿三元　以新五號字計　算八行起登

外匯市場迄未穩定 法幣前途危機四伏

黨政府欲蓋彌彰欺騙民衆 並向各國使節分送備忘錄

【中聯社十一日上海電】外匯市場迄未穩定、華方聲稱一九三八年六月、亦曾採行類似辦法、直至達到八便士又四分之一水準時、此項價格始繼續維持至今、惟此次新水準何在、則無人能悉、黨府財部、昨在重慶發表文告、闡述外匯局勢、謂當局已定政策、決不因此次匯市、而有所變更、此亦僅爲安定人心而發、事實如斯、法幣前途之危殆、已正顯然、

【中聯社十一日重慶電】此間報紙、對於上海市場狀況、尙避不刊載、蓋恐搖動民心也、聞財部刻正研究此事、行將發表文告、官塲頃已證實、外部昨曾以備忘錄形式之公文、分送各國駐華使、館內容未予宣布、然聞與貨幣局勢有關、而尤注意滬地華與商業銀行之成立、

金融界觀察外匯變化 爲英不能援華之反映

【中聯社十一日上海電】滬金融界觀察此次上海外匯變化、爲法幣前途之危機、亦英國不能援華之反映、金融界對英國態度之轉變、頗堪注視、

外滙市場紊亂 進口商議辦法

【中聯社十一日上海電】法幣動搖後、外匯市場、尙呈紊亂狀態、雖華方宣稱、當局已有處置辦法、然迄未有何表示、能使金融歸於安定、昨匯豐銀行掛牌、爲英匯六便士半、美匯十二元六角二半、據稱香港外匯平準基金委員會、須俟匯價至水平線、始欲恢復供給維持、此次外匯之暴縮、影響進口商業、殊非淺鮮、尤以進口商已定之貨、而未購買外匯者、損失最巨、聞進口商某重要洋行、昨曾一度讌集、商計補救辦法、

義使避遞國書 意含否認黨府

【中聯社十一日上海電】義駐華大使馬齊亞、自被派來華後、爲時數月、迄未向重慶政府遞國書、僅在滬逗留而已、茲悉義大使不日將離滬、係專赴北戴河避暑、作爲夏季休假、

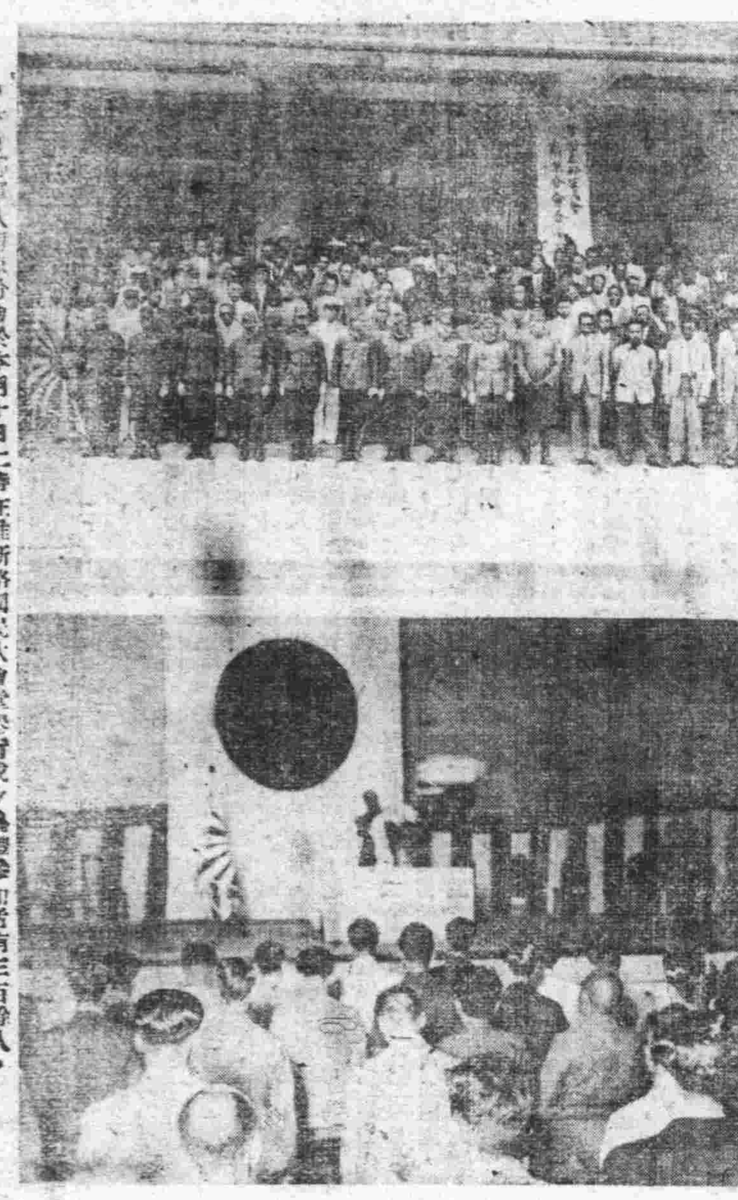

日本在鄕軍人南京分會於本月十日二時在維新路國民大會堂舉行成立典禮參加者有三百餘人。上圖：爲全體會員合攝，下圖：爲會長竹下少佐演講時留影。

日軍肅淸黨軍 晉省豁然明朗

晉北共軍亦被撲滅

【中聯社十一日太原電】日軍岩切部隊於十日拂曉、開始總攻晉南黃河河畔茅津渡、擊潰頑抗之黨軍、自上午七時五十分開始激戰以來、僅一時五十分之中、已佔領該地、刻正掃蕩殘敗黨軍中、預料黨軍之損害、頗爲重大、又因佔領該地、故六日拂曉所開始之平陸地區、及中條山脈一帶之掃蕩殘餘黨軍戰、已完全結束、該地一帶不但充滿建設新東亞之明朗化、該地居民、均已恢復日常之業務云、

【中聯社十一日太原電】日小林、開田、上野、飯村各部隊、猛擊七日潛入太原北方二十八公里淩井附近之共產軍八百名、激戰頗烈、予以殲滅之打擊、使黨軍向北方潰退、是役中黨軍遺屍一百六十六具、並奪獲武器甚多云、

平陸附近黨軍 全被日軍肅淸

【中聯社十日太原同盟電】日軍木越、岩切部隊、於八日晨、佔領晉南黨軍之重要據點平陸縣後、與在平陸西南之篠室部隊協力、于八九兩日、將附近殘敗黨軍、悉數掃蕩、易服棄械、潛匿於附近各山洞、故嚴密搜查、不容一兵一馬之遺漏、茲將九日判明之戰果誌后、一、黨軍抵抗兵力爲二萬九千、二、黨軍遺屍四千五百三十九具、（團長以下）三、俘虜六百九十三名、（團長以下）四、鹵獲品、（一）山砲二門、（二）步槍一千二百五十一支、步槍彈二十萬八千五百發、（三）佩劍二百五十七柄、（四）手榴彈三千五百五十一個、（五）軍馬二百二十四、與其他戰利品甚多、

外滙緊縮 貨價提高

【中聯社十一日上海電】日來外匯緊縮出售、經營國外物品等各業、因成本提高、爲維血本計、均已相繼增加售價、本市五金業、昨日開會議決提高貨價百分之三十、其他對外匯有關各業、如紙、火柴、顏料等、亦皆先後漲價矣、

王正廷抵英倫 還想向英借欵

【中聯社十一日香港電】前黨政府外長王正廷、密赴英倫、已與張伯倫首相、哈利法克斯外相、及其他政府有力者、先後會見、傳達其使命、據消息靈通者云、王將要求英方實行寇爾大使所接洽之信用借款、以及其他經濟方面有效之援助、以憑開發西南之富源云、

日軍殲滅 杭州附近游匪

【中聯社十日杭州同盟電】頃據〇〇部隊發表、最近杭州附近時有放火破壞電線之匪徒等、此類匪徒乃因黨軍所謂四月五月之反攻、到處遭受日軍反擊受徹底之打擊、爲圖報復起見、故積極放火破壞交通線等以圖搗亂日軍後方、最近〇〇部隊、對蟠居於杭州東北乍浦方面之黨軍獨立第四十六師予以徹底之打擊、又自三日至五日在〇〇部隊長指揮下之〇〇部隊、討伐武康（杭州北方）北方地區、對致力破壞該地方面之黨軍第六十三師、予以殲滅之打擊、於是日軍警備地區內之黨軍二大勢力、已均潰滅、又潛入該地以東之黨軍、因日軍確保該地故已成爲甕中之鼈、錢塘江南岸之居民、對橫暴之黨軍、極其怨嗟、深盼日軍早日渡江、避難民衆日有增加、

日海軍機 活躍華中

【中聯社十一日漢口電】頃據日艦隊報道部發表、華中方面日海軍航空隊活躍之狀況如下、日海軍航空隊於昨（九日）實行第五次轟炸重慶、此外並以數有力機隊、轟炸浙贛路、及粵漢路沿綫之黨方軍事設施、日機均安全歸還、所獲之戰果如下、（一）轟炸湖南衡陽之機隊、冒猛烈防禦砲火、除炸毀市內飛機場外、並炸毀停於城內西北部之巨型機一架、（二）空襲上饒之機隊、冒地上防禦砲火、炸毀共軍要軍事設施及其他、（三）轟炸玉山之機隊、除炸毀該市之火車站及貨車軌道等外、並猛炸積於站內之軍需品、予以徹底破壞、（四）另一機隊、協助在南昌南東幽蘭塘方面之日陸軍部隊作戰、獲得良好戰果云、

英艦對調 上海鼓浪嶼

【中聯社十一日上海電】英艦康惠爾號英第五巡艦分艦隊新司令茂萊旗艦、自鼓浪嶼駛來定星期一日抵滬、瓜代英第廿一驅逐艦分隊領艦鄧肯號、

日方向英大使館 抗議間諜嫌疑犯

【中聯社北京十日電】日北京總領事館、於克波中尉抵京引渡與英大使館時、發表下列抗議稱、在日軍作戰區域、以與非法且有通敵嫌疑者會見而論、日方理當採取自衞手段、英方之口頭抗議、日方業已充分檢討、今後日軍在戰區內對自由出入發生通敵行爲者、決採取斷然手段、但關於此種行爲之對策、亦希英方自身採取適當手段云、

間諜嫌疑犯 一釋一待審

【中聯社十日北京電】英大使館武官斯比亞中校、及克波中尉、曩於五月二十五日、在京包路下花園附近、徘徊於日軍作戰區域內、比爲張家口日軍憲兵隊嚴加審詢、僅克波中尉、因下列條件、遂告釋放、華北日軍司令部、特於本日午後四時、發表內容稱、英大使館武官斯比亞中校、及克波中尉、在日軍作戰區域內、採取怪異行動、尤以前者殊有通敵嫌疑、現正調查中、按照當時所發表之消息、判明二名之中、克波中尉審訊結果、並無罪狀、渠並表明本人行爲、深表歉意、日軍方面、即命彼將來出入於日軍作戰區域、必攜日軍之證明書、並使其保證斯比亞中校所得之情報、凡足爲渝黨政府之資料者、決不提供黨方、而使其道歉、此屆行爲、遂於本日上午十一時、在張家口加以釋放、此外斯比亞中校、因有繼續偵查之必要、故仍繼續審詢中、

日軍佔領坦埠

【中聯社十日同盟電】日〇〇部隊於十日上午六時、進駐黨軍蘇魯戰區司令部所在地之坦埠、惟該地因七日晨受大隊日機猛烈轟炸、損失極重、全城火焰、今猶未息、山本部隊〇〇部隊長、歡迎相繼入城之各部隊、幷於蘇魯行感激交歡之握手禮云、

于學忠殘部 成釜底游魚

【中聯社〇〇十日同盟電】于學忠軍已遭日軍進擊而潰破已陷於崩潰離裂之狀態、黨軍總司令于學忠、副司令繆徵流等、均未得脫日軍之包圍圈內、刻正彷徨於泰山山脈中如釜底遊魚、消滅之期、想不遠矣、

美法兩使 先後赴渝

【中聯社十一日重慶電】美駐華大使詹森、與隨從麥克赫、今日乘汽車來此、前曾應昆明大學外交協會之宴、又法使戈思默、准於星期三由海防往昆明、在昆留三數日再往重慶、

綸昌案英人非法行爲 日領向英領面提抗議

【上海特訊】日方現地當局關於浦東綸昌紡織廠英員狄英克拉竟向日海軍將校、開槍射擊一事、認爲此乃顯然之敵對行爲、極予重視、現正縝密協議其對策中、蓋若默視此種行爲、不僅爲帝國威信上所不容、且將影響於將來、爲徹底追究英方之非禮故、九日午後三浦日總領事、往訪英國總領事費利浦、當口頭提出嚴重抗議、關於此項事件、日方當局所採之見解如左、一、日海軍陸戰隊受英國總領事之委託、擔當綸昌紡織廠暨其他英人之財產保護、乃在其執行公務際、英人狄英克拉竟出故意妨害並開槍射擊、此不獨有損帝國之尊嚴、且此其英方之態度、乃自動破棄前約屬係毫無誠意之事件、二、問題不僅限於狄英克拉之事件、從來英國方面、遇事輒取妨害日方行動之行爲、此次狄英克拉事件、亦僅乃英國對日本、惡意挑戰意識所生之一個實例而已、此種英方之非禮態度、若不澈底糾正、則將來第二、第三之狄英克拉事件發生、亦不難想像、三、基於以上見解、日方要求英國關於狄英克拉事件、應速採取誠意之善意措置者、固無須論、更冀英方保證今後不再發生上項惡意之對日態度、故目下日方之態度、對於狄英克拉事件、始終自遠處檢討、在要求英方對日態度轉換之方針下、進行交涉、而三浦總領事此後亦將似將着重於此一點、有繼續與英方折衝模樣、

維持舊秩序者死 創立新秩序者生

國民黨醉心歐美中國將被榨乾

中日事變勃發以來、已將滿二年、然蔣介石之依存歐美之念、依然不醒、依然繼續其抗日戰、彼雖自誇如何如何、然終不能持久、是已無待於言、惟彼之對日作戰、恰如弈棋然、專聽旁觀者之指示、誠可笑、復可惡也、現在日本擧國一致、以東亞新秩序之建設爲目標、而全體向此邁進、然彼歐美之所以援助蔣氏者、此蓋欲維持舊秩序、而反對建設新秩序也、蔣氏不察成爲盼望維持舊秩序的歐美人之傀儡、誠愚之甚也、然則所謂東亞之舊秩序者、果何謂乎、蓋指歐美人早已視東亞爲植民地、就其開發之體制言之也、彼等以東亞爲農產國與礦產國、而開發之、即於此處買收原料、持回本國、以使之製品化、然後更以東亞爲場而輸出之、雖不能謂爲全體皆係故意如此、然最少限度、亦可謂其因本國地遠、且生產費高、不如榨取於東亞之便利、換言之舊秩序、即以榨取爲主義、彼歐美人有不得不榨取東亞之勢也、但須東亞爲農產國及礦產國、歐美始能榨取、長久如此、是東亞民族、永無抬頭之日、即永無進步之時、只得成爲歐美人榨取之工具矣、中國現狀、除極少數人之已富裕的一部份財閥外、餘皆生活程度甚低、在二十四小時中經營苦力、如何能使東洋之民族、得到向上之發展乎、是此榨取政策之有害、已如實的表現、然彼等自身尙不覺悟、仍歡迎歐美、欲維持此有害之舊秩序、誠無愚誠不可及、日本開國之始、以自身向噴火口投入、其亦曾遭遇同感、幸能看破機關、悔悟較早、故能講求適當之對策、未曾陷於水深火熱之景狀、至於對策之究竟如何、因其甚爲複雜、不能一一枚擧、然要爲國內工業化耳、日本原料、本不豐富、惟動力之供給、比較適宜、故適於工業化、換言之即日本不固執舊秩序、能最機敏的着手新秩序也、此即日本比較的不爲歐美人所榨取、而能成爲工業國與海運國、能與列强並伍之所以也、此自明治維新以來、七十餘年之日本的自身之貴重經驗、但此重大問題、不惟在日本、凡我東洋民族全體、皆不可輕輕看過之也、彼等因有日本人之先例、始謂東洋人不劣于西洋人、並知科學之進步、不能讓西洋人獨占、此卽日本人願對東洋民族全體、直乎物心兩方面、均欲以起死回生之秘術救之也、爲中國計、旣擁有東亞最大之領土與最多之人口、正宜利用日本人之貴重體驗、以圖己國之興隆、即以日人爲師、互相提攜、進行東亞新秩序之建設也、此種曙光、在淸末曾見有此傾向之萌芽、不料國民黨系醉心於歐美、輕率妄信日本之行動爲侵略、遂產生抗日之愚擧、誠可惜也、

治安會議開幕

各縣代表均已到齊 共計提案七十餘件

【本報訊】南京區治安督察專員辦事處所召開之第一次南京區治安會議、定於今日上午十時、在內政部大禮堂擧行、其

開會秩序 （一）開會、（二）全體肅立、（三）奏樂、（四）向國旗行最敬禮、（五）主席報告、（六）內政部長訓話、（七）綏靖部長訓話、（八）來賓致詞、（九）主席答詞、（十）奏樂、（十一）攝影、（十二）禮成其會議程序、今日上午開會儀式後、下午二時至五時開審查會、十三日上午十時至十二時、下午二時至五時、繼續開會後、即閉會、至南京區內各縣、

出席代表 昨日已先後向該處報到、計江甯縣知事甯振乾、警察所長陸超、江浦縣知事章鋮、警察所長徐立功、丹徒縣知事郭志誠、警察所長胡春瀾、丹陽縣知事陳義、警察所長楊漢臣、江都縣知事方小亭、警察所長吳孝侯、金壇縣知事馬蔭棠、警察所長虞鴻勛、句容縣知事陳希周、警察所長陳榕周、溧水自治會長李謙益、警察所長葉懷霞、當塗縣知事張星齊、警察局長張四郎、隊長談朔宗、蕪湖縣知事朱綸封、警察所長劉子敬、特種警察局長鮑鑿等二十二人、安徽省除該省駐京辦事處長王鳴梧出席外、該省省長倪道烺亦偕同秘書傅君寶參加、江蘇省則由駐京代表朱季琴出席、關於此次治安會議之

各縣提案 截至昨日下午五時止、已紛繹收到七十餘件、經該處分別整理歸類、現悉其整理方法、將所有提案分民政警政兩組、再就其提案之性質、分爲若干類、如同一性質者、即併案討論、已整理分類者、民政組方面、關於增加治安經費案四件、關於促成交通網案二件、關於促進教育案三件、關於籌備救濟案三件、警政組方面、關於充實械彈案六件、關於推行保甲案二件、關於調整各縣水上警察案一件、關於强化治安機構案六件、其餘三十餘件、尙未整理就緒者、該處現正加緊工作中云

鼓浪嶼租界改制案 英美法無誠意

相當發展須俟日總領返國後

【中聯社十一日廈門電】關於鼓浪嶼租界問題、因「英」「美」「法」三國方面、對新事態缺乏認識、致交涉陷於停頓狀態中、查日方此次所要求之五項、殆純爲適應東亞新事態當然之要求、若不承認此五項條件、則鼓浪嶼租界之明朗化、斷難實現、其五項要求中之根幹、乃爲日人任警視總監、及增用日籍巡查十名、但三國方面送達日方之覆文、僅承認採用日籍警官三名、觀之此種覆文、可知其對新事態認識之不足、故內田總領、特與當地日海軍方面舉行愼重協議後、即遣返東京、向政府請示、俟內田總領事返任後、對此問題、當有相當之發展、

綏靖部亟謀 强化剿匪機構

更變番號補充彈械 提高待遇改善編制 充實民衆自衛力量 整頓保甲淸除匪患

【中聯社】維新政府綏靖部、最近對於剿匪工作不遺餘力、惟鄕僻內地、以鞭長莫及、仍有偶然事件之發生、故綏靖部決定强化剿匪之機構、如人事調整、械彈擴充、均經計劃、務期指揮靈活、獲得良好效果、原定江蘇、浙江、安徽等綏靖區番號、現因勦匪期間調動頻繁、決一律冠以區司令部名稱、例如南京綏靖區內所屬部隊、統率機關、稱爲南京地區綏靖司令部、其他浙皖之區司令部、亦均以所在地命名、定日內改正、以資一律、又爲便利起見、該區司令部駐址亦略有調動、最近由國外採辦大批裝具、及補充械彈工作器具、預備分發各區部隊應用、關於士兵待遇問題、開自七月一日起、每名按月照原餉增加四元、又於剿匪期間、官佐士兵另加津貼、對於各部隊編制亦有改善之說、最近公佈、對於鄕區防共自衞團、及公團、個人自衞槍械、准其申請登記、向地方關係機關呈送查驗、烙印給照、以資保護、並嚴飭各綏靖區督察保甲、淸査戶口、加强剿匪工作云、

社論

法幣跌價與黨府崩潰

近來上海法幣，陡然跌價，中外人士，咸引起深切之注意；而一究其原因，全係外力上經濟援助之減少，因而不能維持法幣原有之價格。茲一述其理由如左：

按法幣價格之不能維持，始于抗戰後之次年，而英國維持法幣及穩定匯價之動機，始于本年三月，而法幣安定資金法案之成立，始于三月二十九日，即由匯豐銀行出售外匯，最初二三日，每日出售二十餘萬鎊，此後每日出售五六萬鎊，匯兌行市，繼續維持對英爲八便士四分之一，然此戔戔一千萬鎊之數，對于維持法幣價值，時人之言論，即表示未可樂觀，尤以此等需用之大部份之外匯，乃因抵償輸入所必需，此後外匯之需要，倘續繼增加，匯兌行市之遷變，必有顯著之表示。中間以運用巧妙，外匯行市，并未發生破綻，亦屬不幸中之幸事也。雖然，基金將罄，破綻當可立見，故自本月八日起，法幣即暴落，外匯之匯價既暴落，標金暗盤，亦掀起駕人之漲風，從開盤二千零九十八元，步漲至二千二百五十六元，市氣活動，達于極點。而法幣匯價，由八便士四分之一，縮至七便士左右，美匯縮至十五元一二五，暗盤行市，賣價七便士二五，買價爲七便士半，美匯賣價十四元一二五，買價十四元一二五，仍有繼續變動之趨勢。

準前所述，法幣所以能維持八便士四分之一，由于法幣安定資金辦法之成立，現在所以暴落，由于基金之將罄，而英國不願再予維持；此理至明，無俟繁述。抑，黨政府之對外貿易，倘能維持平時之狀態，或國內所儲之白銀，亦能繼續外輸，猶可不借外力，自行維持；無如自事變發生而後，黨政府對外貿易，日漸減少，據今年一月至四月之全國對外貿易，進口洋貨淨值國幣只三萬九千餘萬元，出口土貨淨值國幣只二萬五千餘萬元，入超一萬四千餘萬元，而進出口之海關，俱以上海爲第一。夫維持一國國際之收支平衡，入超已非良好現象，而黨政府原屬之上海天津等海口要埠，已分別由臨時維新兩政府所接管，并不能自行收益；是即在國際貿易上無法吸取外資，而法幣價值之跌落因之。又以輸出之白銀言，自黨政府施行法幣政策以後，白銀括自民間，繼續向外輸出，即今年一月至四月白銀輸出入爲證，計生銀進口爲八二四元，出口乃達一•三三七•〇四一元，內地雖不乏產銀之區，如青海大通河流域，四川松潘之漳臘，皆爲產銀著名之地；然以開發之技術不精，及黨政府之無力開發，一時無法運用；直接既不能增加外匯基金，間接自不能鞏固法幣之信用。抑，更就英『經濟援助』一義言之，其所以援助，目的全在經濟侵略，往事昭昭，俱可覆按，茲即以本年三月匯兌平穩基金之一千萬鎊借款言之，期限暫定一年，其中五百萬鎊，由中國交通兩銀行承借，英國匯豐麥加兩銀行，亦承借半數，尙須組織平準委員會，英國政府且推舉代表參加，可以知之。最近更有一事，足以昭英國之無誠意。本月五日倫敦電，謂：「英國最近之經濟援助，似有相當吝嗇之象；按英國貸與蔣政府之放款總數，原爲三百五十萬鎊，但截至目前止，蔣政府僅因購辦卡車三百輛，用去二八八〇〇〇鎊，至于美國進出口銀行貸與蔣政府之二千五百萬美金放款，則大部分多已用去，閱蔣政府並未充分運用英國放款之原因，純因蔣政府需款之時，英方必堅持此項貸款，須由中國銀行担保。」此項消息，既然來自倫敦，當然眞實。故吾人最後之結論，法幣所以暴落，英借款後退之反映，實爲一重大原因；而後援既失，經濟破產，黨政府雖欲不崩潰，不可得也。（卅）

津日僑將全體退出英法租界

正金聯銀等支行亦均遷出

【中聯社天津十日電】日方對於天津租界問題、以堅持自守之手段、繼續沈默、而住居英法兩租界之日僑、因租界問題發生以來、紛紛遷向日租界及華街方面居住、此外正金銀行支店、及聯銀支行爲聯銀集中匯兌政策計、業務上不得已考慮事態之緊迫、以備萬一、準備遷出英法租界、同時海關上以主力遷赴舊德租界分館、此外截止五月杪、寓居於英法兩租界內之日僑、英租界爲九戶、四十二名、法租界爲二十二戶、五十九名、渠等現均準備事態之故、即將遷出、數十年來寓居英法兩租界之日僑、近將絕跡云、

北京交通發達

市面日益繁榮

【北京通訊】北京東站、爲與遼列車一大站驛、前門車站、又爲大北京南行之一關門、華北與華中華南之縱貫鐵道幹線、實以前門站爲其起點、地位極爲重要、邇來大見發達、京漢綫已延長至開封、軍方現正在宣撫沿線居民、蔬軍、鐵、兩方、正協力建設大陸交通網、鐵道或更沿新黃河直抵漢口、京津地方市民、近日對前門車站、極爲關切、最近或傳前門站、將來與北京站合爲中央站、惟兩站中間地、蘆爲御路、中國人在習慣上不易通過、前門市內幾爲地方之中心、兩站附近、將用何法連絡、當爲技術上一大工事、其方法固不外乎設高架線或闢地下綫、但以資材困難等關係、兩站乘客數目、雖日增月盛、而中央站恐不能即日實現、且鐵路業務、方見膨脹、營業線如上所述之擴充、極爲迅速、前門站當益覺狹隘、如售票所、候車室、行李室等、形式皆臨時建築、出口入口、全不分明、每當列車出發時、乘客重列露天以待、故預備將來進展、及以沿綫明朗化、中日高官及外人等來京者日多之故、北京站亟宜從速建築新舍也、又前門站五月中乘客計五萬四千二百五十二名、降客計五萬八千六百六十二名、合計共爲十一萬二千九百十四名、下車客實多於乘客四千四百十名、此亦一奇異現象也

滬捕房獎勵警員習日語

【中聯社十一日上海電】前日公共租界總捕房向各捕房發出通告稱、工部局已核准、凡警務處外籍第一組人員、希望學習日語者、發給現金津貼、其數目自二百五十元至五百元、於外籍警務人員倘畢初高級課程、經攷試及格時、付給之、料不久之後各外籍警務人員必均能通日語、此於與日人交涉上當獲不少便利、可謂工部局一新良政也、

臨時政府視察庶政

【北京通訊】行政委員會各部合組庶政視察團、原定於九日由京出發、嗣因手續問題、尙未辦竣、故行期略緩、茲聞該視察團、分四班七組、就河北省四道（冀東、渤海、保定、冀南）、每道一班、就各部主管事項、分別視察、一方考成各道縣治政成績、一方勸求民隱、以期完成此行使命、關於行期、當不出本週、至往返行程、將就交通利便與否而定、故該團四班歸京期、有先後也、茲覓誌庶政視察團全體團員名單於下、（行政委員會）金智鐸、甯乃昌、呂成祥和、許論川、兪啓賢、（教育部）石振岳、張鑄、金一、（內政部）張之興、潘連揖、袁嗣舜、（財政部）高崇祿、袁蕃、羅越華王傳恭、（法部）祝炳新、劉萃華、衛文熙、張笙園、（治安部）徐貫一、劉天民、李書雲、王作高、（實業部）梅興周、王鏞、徐寶翰、張壽增、

駐華法司令事畢返防地

【中聯社十一日上海電】駐華法司令卡塞維爾、前自津法司令部來滬視察、已于十日晨離滬、法總領事鮑藎芝等、均赴法界外灘歡送、

徐州事變前後教育狀況

【中聯社徐州訊】徐州事變前後教育狀況、現由蘇北專員署、文教科副會股長孫岑僞、擬就原文于下、

在事變前徐州教育行政最高機關、爲銅山縣教育局辦理全縣教育事業、除省立有徐州中學女子師範暨小學二校外、屬於縣立者、計銅山初級中學一校、完全小學一五校、初級小學二八校、短期小學三校、其他則爲私立之中小學、約二〇校、綜計全縣中小短期學校共二五七校、男女教員約六百餘人、女教員約佔百分之十、至教員資格、後期師範畢業者、約佔百分之二五、高級師範畢業者約佔百分之一五、初級師範畢業者、約佔百分之四十、其他佔百分之二十、全縣劃作四學區、各設教育委員一人、督視察事宜、更設督學一人、指導全縣教育之進展、經費以徵收學田租及附加稅爲來源、設有徵收處專司經徵事宜、全年經費在十五萬元以上、各校設備除省立學校外、多限於經費短縮、頗形簡陋、鄉村小學爲尤甚、教員待遇最高者僅二十餘元、年來生活程度增高、教員爲生活上之需要、率多棄職別圖、是以教育之發展、不無障礙矣、

「五一九」徐州事變、城鄉教育均形停頓、經事變後之調查大半校舍損毀、校具蕩然、尤以公共圖書館之圖書儀器、幾全部消失、自徐治安確立、經友邦熱心教育人士之竭力贊助、始得於二十七年十月、先後恢復少華街、馬市街、博愛街、公安街、中和街、城東等六小學、共有高級二、初級二三、男女教員三十餘人、學童共千五百人、開校臨時費約千六百元、支援數目、則視各校損毀之輕重多寡不同、以冀款無虛糜、事切實要也、經常費每月爲八四九元、雖在地方財政緊竭之時、均能按月發放、未嘗拖欠、致教員既獲生活之安定、故教育事業、日益穩固、計教機關館、首先恢復者、爲公共圖書館、及快哉亭公園管理處、臨時費僅支百餘元、初步工作爲修繕館舍、整理花木、次則向各方搜羅圖書零藝不完者、約得三二七一冊、又鑒於圖書館爲民衆唯一閱覽機關、未便久任空設、又積極謀劃臨時閱覽室之開放、設備報章雜誌、以供社會需要、兵燹後徐州之殘破教育、至此又略具端倪、本期大事有重陽節之小學聯合遠足會、秋季運動會、秋丁祭孔典演說競賽會、並於十一日舉行教育視察一次、以定各校成績之優劣、藉策勉進、二十八年二月徐州新政三機關宣告成立、地方治安鞏固、政治益趨明朗、以故人口激增、失學兒童益衆、爲事實上之需要、又增設少華街卷上文昌街、戶部山、公明街卷、剛子街等五校、又爲謀日華親善之邁進、設日語一校、實施語言教育、溝通中日之文化、以上六校、共需開校臨時費七百元、至此全市各級小學、已有十二校之多、就學兒童達三千餘名、男女教員八十餘人、每月經常費二二七八元、是以教育事業頗形活躍、如春季運動會、學藝展覽會、建設東亞新秩序演說競賽會、音樂播送會、均經先後舉辦、教導目標、在訓練兒童思想之純正、力矯過去歐美之劣習、以期養成健全之新國民、教授方法、利用啓發式教導、並補各科、尤注重平均發展、各校行政組織、大致雷同、校長之下設教務、訓育、事務三部、部者、各部均設有主任、輔助校長推進全校行政、反教亦有實行教導合一、設爲教導事宜、各校設備、雖未能盡稱完善、亦均略具規模、現二十七年度第二學期行將終了、擬於最近本學期教育視察及籌辦各小學聯合畢業典禮、此一年來學校教育之梗概也、至於社會教育、因需款浩繁、如計劃中之民衆教育館、公共體育場、國術館等社教機關、均未能如期實現、在全面教育上不無畸形發展之弊、亦爲教育上之缺點也、現在蘇北行政公署成立、所有蘇北教育、殊有積極推展之必要、在徐市者擬于二十八年度第一學期、增設男女中學各一校、高級小學四校、附設單級小學六校、社教機關首先設市民教育館、以爲推展社教之總樞紐、餘如公共體育場、國術館、雲龍山燕子樓管理處、民衆學校、民衆樂園、信用合作社、識字運動、衛生運動、鍛鍊體魄、增加民衆生產、及動、亦須緩急先後、次第舉辦、藉以轉移民衆思想、促進民衆健康、至於各縣教育、首由教育調查入手、次則酌量經濟情形、先恢復城市小學、及設民教機關、俟匪氛平靖、再行普及鄉村教育、總之期於二十八年度內完成、擴展蘇北新教育之最大使命、教育爲立國基礎、關係國家興亡至鉅、豈容吾人稍加忽視、負有教育責任者、亟應認清東亞之新事態、及今後教育之趨向、組織教育研究會、研究新時代之教育、以供執政者之參攷、一面推行社會、一面灌輸學童、以期溝通中日文化、發揚東亞教育之文明、際茲新機樹立、人心更始、凡我教界同人、應抱最大之決心、發揮教育上之效能、未來之興革改進、固賴友邦教育專家之指導、亦爲我同人應共研究進行、建設新中國、完成建設東亞新秩序之唯一任務、

滬法領署規定懸旗辦法兩項

【中聯社十一日上海電】關於法界懸旗事、法領署依章十三條規定辦法兩項、一凡公路上張掛國旗、或其他旗幟等、有不合宜時、及有引起意外糾紛之虞、或擾亂治安時、領署警察、即行通知各關係人、如有不遵警告、此項旗徽應予扣留、並處該違章人以一元以上一百元以下之罰鍰、二、除上開限制外、租界內居民得於認可之國家紀念日、懸掛其所屬國家之國旗、

蔣政權以飛機自私

前線各軍極表不滿

【中聯社十一日漢口電】確息、黨軍第一戰區各部隊、因要求蔣介石派機助戰未果、致怨聲沸騰、與蔣介石直系軍有對立之趨勢、蓋蔣以此機爲維護重慶與其直系軍之工具、對各地行將崩潰之各部隊、雖强行要求、亦不予一機、因之各地部隊對蔣介石直系軍、與黨府極表不滿、充滿反共倒蔣之空氣云

蔣政權侈言抗戰

內地開發成畫餅

海岸之工業地帶、全部已爲日軍佔領、民族工業的萌芽、遂被連根覆滅、蔣政權在開戰的初期、動員所有一切的交通機關、將既存的重輕工業、從海岸地帶、向武漢、廣東遷移、準備長期抗戰的形勢、當時的蔣政權、正把握着他的夢想、以爲日本軍隊、決不致萬里直衝的向武漢攻略、海路迢遙的廣東、也不致就一敗塗地、那知這種的幻夢、不久就打破了、武漢既去、廣東又失、所以狼狽的重慶政府、爲了對付這種驚天動地的事態、將遷往武漢廣東的工業設施、不得不更向廣西南部、湖南西部的僻地帶、如三級跳狀態的遷移過去、數十百萬的殘敗兵士、如怒濤般的後退、而如入地獄般的避難人民、又洶湧而來、一面由于空襲之威脅、一面利用那無鐵道水路的僻地作第二次的遷移、武漢廣東陷落後的蔣政權、動員靈髓的資源、宣傳着復迎入外資、以開發西北西南與新與民族工業、成立「內地新交通網計劃」、在重慶設置西南經濟開發委員會、以孔祥熙爲委員長、更誇大宣傳、陝西、甘肅、四川、廣西的豐饒資源、廣播着很大的樂觀之詞、可是在事實上、這種宣傳、簡直全是空望與幻想、一些兒都不實現、且根本沒有、

在內地所謂生產建設的慘淡現狀、是去年秋季以來重慶政府鬼頭鬼腦的宣傳着的、然因工業合作社運動、其事實竟完全的暴露出來、工業合作社運動、是不出乎內地的手工業或家庭工業範圍、依合作方式來結合小規模工業、極力的將貧弱的機械設施與人材能率、發揚到最高度、以保持那窮迫低落的民族工業之殘喘、這辦法是有的、但重慶政府在所謂導入外資及督促華僑獻金方面、竟未奏功效、最後的辦法、只好用這個工業合作社運動了、重慶政府爲了這個運動、在去年十月出資五百萬元、來組織工業合作協會、這是行政院直轄的純粹的政府機關、不過、要吸收外資、故稱爲協會、它的綱領、舉出三項如下、

一、在不僅日本攻略的內地、極力的利用既存的工業設施與人才資源、

二、在戰綫附近地帶即有被日軍攻略之危險的地帶、比較大的沒有辦法的工業設施、儘量往內地遷移、如果不能辦、那就防備着被日本軍利用或取去、將比較小的小規模工業解散之或消滅之、

三、在戰綫附近已成爲日軍後方的地帶、（即被占領地域）將存在的工業設施、用遊擊方法編集之、被占地域內的民衆、很經濟的組織之、受戰禍洗禮的農民與其農具、慎防被占領地域的日本殖民地化、一方面簡單的武器彈藥供給遊擊隊、

現在受重慶政府之指導而進行的工業合作社運動、已有相當的普及、在重慶市內、截至本年一月、已設立有一百一十團、（每團有團員二千人）至于全國、已設立者、陝西省南部有七十團、湖南省西部有七十團、廣西省有部有十團、以上三地、可稱爲最先驅的發達者、與彼會類似的、本年中在陝西、甘肅、湖南、利用土產棉花、興辦紡績合作社、新疆、青海、甘肅、四川、來開發羊毛工業、在四川陝西南部甘肅南部、預計發起採取砂金的合作運動、可是、以上都是已發表過的、此種新興工業發達的狀況、內地的現狀、決不能具備、根據單條件、在陝西負責推進合作社運動的人、實如左的報告看來、也抱悲觀、即：

一、內地工業、很感到人才資源的不足、因了沿海岸工業地帶的崩壞、所有熟練工人、都全部離散了、再要建設內地的生產機構、則勞動者之養成、實爲先決問題、目下在各地的合作社、決難養成人材、

二、關于交通機關方面、爲了土產品的原料問題、遂成立「機上計劃」、事實上、原料的入手、實在很難、

三、不能得到資本、即合作運動、係給與流浪人以生活、其目的在實施社會政策、因無利潤規定、所以銀行不肯投資、

四、缺乏原動力、除水車風車而外、更無其他原始的動力、能率極其低下、

五、受不斷的空襲之威脅、

六、生產方法技術的變革、竟無方法、

七、生產價格的騰高、

八、市場之獲得困難、

的確、重慶政府的苦心慘淡的有名計劃、現在已是手足無所措、現存於內地的極貧弱的工業設施、實在無從動員、故此區區最低限度的願望、也等於零、根據各方情形、可以推想得到黨府長期抗戰派的呼號「開發內地經濟」、完全是紙上談兵、徒僞畫餅而已、

都益處啓事

莊雲法通訊處新街口美美食堂

敝人莊雲法自本年四月十五日起經理本店事務現因無意經營於六月十一日止自願解職在此期間內所有雲法經手各項往來以及人欠欠人等務均歸雲法理楚與張如山無涉於六月十二日起仍歸原主張如山收回營業嗣後一切與莊雲法無關特此共同聲明

都益處 張如山 莊雲法 同啓 B953

殷振廷爲楊歐靜本侮辱名譽緊要啓事

振廷居住下關二十餘年守分安命毫無逾法行爲昨閱報載振廷所租僱住里基地未經楊歐靜本允租而與他人立約租用等語且振廷以合法手續承租該地楊歐靜本故意捏造誣言侮辱振廷名譽除向法院起訴外並依法請求賠償名譽特此登報聲明此啓

殷振廷啓 B955

大興震餘糧食行代表陳善榮賈友旺等爲向板橋鎮鎮公所道歉啓事

竊因六月一日南京新報登載本京米糧業分會據會員大興震餘等行報稱傳聞江甯縣屬板橋鎮地方有人將米糧打包外運凡農民運米來京經過該鎮即須收買打包外運致市口米糧來源日見短少不獨業受損而京市米食發生恐慌可危擬請大會轉請禁止等語新聞一則查該項新聞經本行等詳細調查確無其事顯係誤傳所致既經訛傳登報有損該鎮公所名譽本行特推代表陳善榮賈友旺負責聲明更正並誠意道歉免滋誤會此啓 B946

江甯縣禁烟局局長何松來啓事

本局早經奉令結束所有前發各區之領土憑證應即作廢特此聲明 B951

新命月刊第五號業已出版

定價：每冊二角

代售處：南京新報社及各地中聯分社 B950

徵婚

某君年少英俊體格健偉美豐姿無嗜好國外著名大學畢業現任職某部外事專心學務未遑論婚今願徵求終身伴侶一位如有名媛閨秀年齡籍貫學歷住址函寄（掛號最妥）本京長樂路黃氏孔元巷四號孔文宗先生代收合則約期面談雙方互守秘密茲將條件列下（一）國內外大學畢業或肄業（二）年齡須在二十六歲以下（三）健康美身家清白性情純良無嗜好者

附註：機會難逢良緣勿失誠意徵求絕無惡意 B948

南京特別市禁烟局通告

茲本局奉令結束所有以前本局發出圓形藍底白字中嵌五色花心證章應即收回茲因未克全數收回該項證章當一律聲明作廢無效特此通告 B943

南京特別市營業稅處啓事

查本處約束同人向以潔己奉公爲要旨而內外勤各職員均係上峯派委亦大都束身自愛者流倘遇不肖之徒有向商戶招搖詐欺假公需索等情務望立即扭送該管警察局或逕函本處澈究是爲至盼特此通告 B952

司法行政部司法官初試考試二次展期招考通告

凡中華民國人民有左列各款資格之一者得逕行投考（甲）在公立或經立案之私立大學獨立學院或專科學校修法律政治學科三年以上畢業得有證書者（乙）在教育部承認之國外大學獨立學院或專科學校修法律政治學科三年以上畢業得有證書者（丙）在國內外專科以上學校修法律學科一年以上得有畢業證書並曾在專科以上學校教授司法官考試暫行條例最近公布所定必試科目二年以上或曾任委任或與委任官相當之職務三年以上有證明文件者（丁）年以上或法院紀錄事務三年以上有證明文件者（一）報名日期自即日起至六月三十日止（一）報名地點南京大四福巷蘇州江蘇高等法院杭州浙江高等法院蚌埠（一）懷地方法院（一）考試日期七月十日（一）考試地點南京大四福巷司法人員養成所（一）考取後入司法人員養成所修習學費講義費一律免收每月舉行月考列前五名者給以十元以上三十元以下之獎金連續二月以上受獎者並得提前分發任用（一）畢業考試及格以再試及格論依法得以推檢任用（一）入所修習者一律通學（一）詳章函索即寄（一）報名時須呈驗證書及各項文件並二寸半身相片三張報名費二元 B902

洋服類

大新公司

京滬馳名 建康路一五一號

綢呢時裝 布絨西服

●自設製衣工場●聘請專家管理●

大批新花色

新穎新紡 電機印紡 絲毛派力斯 薄質花呢 綢花喬其紗 累司紗 高級西服 西裝料 兒童服裝 婦女時裝 名貴綢緞 時代佈疋

非常大廉價

花色繁選

哈囉

洋服 夏季 大減價

聯號 花式繁多 內衣豐富 四大供獻 聽君選擇 包不走樣 工作優美 價目低廉 式樣翻新 歡迎比較

地址 太平路一九七號•一四九號

江南行

精製 女式大禮服 洋服專家

運到 特大新批上海廣東舶來原料

A238

雜件類

綠紗出售

本行到有大批吐眼綠紗布價格從廉如蒙賜顧特別歡迎

南京下關昇平橋白公利洋行內 B954

南京天寶莊

本莊代客辦理各銀行各種存單存摺事宜續敏捷取費低廉如蒙賜顧請駕臨昇州路四號內面洽 A277

升昌米號

夫子廟 仁昌聯號

本號遷移新屋營業貨品歸眞貨色齊全斤斗較準價格低廉遠近顧客如蒙賜顧無任歡迎 不取送力 A281

中華鐘表眼鏡行

本行開幕伊始搜羅歐美各國最新式鐘表光學眼鏡現已大批運到零躉批發內設驗光部專家研究光目儀器精免費驗光聘請高等技師各修各國異樣鐘表倘蒙界惠顧無任歡迎

太平路黨公巷口一一八號 A31

諸位注意！

中國人欲知日語者請到至誠堂購日支會話一冊看看便知

日本人看此書後便能說中國話此書來的很少請諸位速購以免向隅

六月號日本各種雜誌

至誠堂南京支店

南京中山東路二〇五號 電話二三六五番 A119

老金善隆箔莊

中華路三坊巷口

本莊督造武林錫箔零躉批發

茲將各箔花色價目列下 九原塊小中雙 九原塊 四連銀放千 冥洋 冥錠 上售價計算現款交易格外克己如蒙惠顧無任歡迎

日將盛大舉行 七七二周紀念 各種辦法在準備中

【同盟社十日東京電】七月七日爲事變勃發之二週年紀念日，日本因爲注意於興亞大業之進行，表示全國人民皆向此一途邁進，故定名爲興亞紀念日，是日可謂意義極深，最有重大關係之日，故陸軍當局基於以前政府所決定之國民精神總動員的方針，故以此七日之紀念日爲期，而謀與關係各方面協力，使興亞大業之意義，得徹底普及於人民，於舉國一致之體制下，令國民精神總動員，而圖國家總力之增强，並向帝國所期之目的邁進，現在正就左之決定辦法，着着在努力準備中，即當日首由丸子至川氏對戰車，高射砲等之獻納，舉行兵器命名式，此愛國之兵器，將繼續由午後二時半起，在該處行模擬戰，藉觀其威力之如何，參加此模擬戰之部隊，爲應東京之軍隊，及部下之大學專門學校學生，外有飛機二十架，戰車二十輛參加，宛如實戰之壯烈，即在架川地帶，施行野戰陣地之攻防演習，又自午後二時起至四時止，實行陸海軍樂隊與京城下青年少年團及在鄉軍人會之市中遊行，同時都下之全女學校學生之感謝大遊行，亦以宮城前爲起點，而舉行之，當日人民將送致感謝狀百萬份於第一綫之將士，以表示安慰前線將士之心，並表示後方民衆一致援助之熱忱，更在代代木練兵場，由午後一時起，都下所有小中大學校之學生，均行野外之演習，又各方面一齊開講演會，演奏會，映畫會，覽展會等，對於陸軍方面，除此之外，更配布以傳單，及印刷物，以表示紀念日之意義云，此係將來對於是日之豫定計畫，

英美兩元首泛舟河上 會談國際局勢 訪問完畢起程返國

【九日華盛頓電】本日爲星期五，羅斯福總統循例在白宮接見各報記者，據所談話「英國國王喬治六世與王后伊麗莎白，皆和藹可親，到達美國之後，所見事物，均有深刻印象，余於本日午後偕王與后，泛舟波多瑪克河當時就國際局勢，進行私人談話，但其性質僅爲交換意見」云，同時英王與后，則在英國大使館接見此間英國僑民，並於事後驅車前往國會，各議員之家屬麇集議院門前草地，向之歡呼，參議院議長即副總統伽納，衆議院議長彭克海，當即領導國王與后步入議場，全體議員分立兩行，鼓掌歡迎，國王與后，旋由參議員，外交委員會主席畢德曼與彭克海之介紹，與各議員握手爲禮，嗣乃乘車直駛波多瑪克河畔國立兵工廠碼頭，羅斯福總統夫婦，已先在遊艇上相候，旋即解纜，艇中除美國閣員數人外，英國大使林德綏，亦在其列，本日天氣晴朗，氣候亦較昨日涼爽，兩國元首一行抵達梵農山後，先赴華盛頓墓前獻致花圈，並鞠躬一分鐘致敬，然後偕往展謁華盛頓故居，國王與后遍歷各室，對于各種紀念品，極感興趣，其時加拿大聯邦首相麥報西金，美國國務卿赫爾，陸軍部長伍德霖，財政部長摩報曹等，均隨從在側，旅復相偕至園中遊覽，（此園在距今一百四十年，即爲華盛頓馳馬之處）一蘇格蘭籍之老園丁，並以鮮花一束，獻呈王后，國王與后暨總統夫婦，繼往亞林登國立公墓，瞻謁歐戰無名英雄墓，中途曾在亨德砲台稍憩，寄居當內之失業羣衆均作熱烈之歡迎，迨行抵無名英雄幕前，由陸軍總參謀長克萊格將軍領導歡迎並由士兵一隊舉槍致敬，樂隊奏英美兩國國歌英王與后以一花圈，置諸幕前憑吊久之，嗣乃分乘汽車數輛，重至白宮

【紐約十日電】英皇喬治六世偕后赴華盛頓訪問，備受美國朝野歡迎，茲已公畢，於今日起程返國云，

【同盟社十日紐約電】英國皇帝喬治六世及愛利咱貝斯皇后於八九兩日訪問華盛頓既終，乃於九日午後十一時半由友尼湼站出發，十日早由皇託汗託克，乘英國驅逐艦烏愛林託號到達紐約，隨乘汽車往萬國博覽會場，巡視英國館及英國屬領館，午後，訪問戈倫比亞大學，在哈伊託哈克大總統之別墅曾住一宿云，

德匈交換內務行務意見

【中聯社十日布達佩斯同盟電】德內長菲利克，此次訪問匈牙利負有交換德匈意見之重大使命，在匈已歷五日，茲因訪問完畢，故於十日下午二時，由布達佩斯出發，就道返國，聞此次德內長之訪問，乃與匈政府首腦部協議各項內務行政上之事件，關雙方意見，已趨一致，一，改善在匈牙利之少數德國民族地位問題，二，關於取締共產黨員德匈兩國警察連絡協力，三，對於猶太人移民及政治亡命者等嚴加取締，四，爲適應將來之必要，在兩國之新聞政策上，予以協力，

羅馬尼亞不容他人侵略 外長在赴土希兩國前之宣言

【羅馬尼亞國京城電】茄芬哥外長奉命，聘問土耳其希臘兩國，業於今日首途，事前向衆議院發表宣言云，「吾國疆界與民族獨立，具有保衛之決心，遇必要時，即使訴諸武力，亦所不惜，他國倘謀不利於我，自當起而與之周旋，英法兩國茲已聲明，吾國倘有自衛之必要時，即當以全力相助，其友誼足感，吾國該蘇聯關係亦甚良好，此於與國外交人民副委員長波丹金近頃來聘事可以見之，至以巴爾幹協商而論，乃係巴爾幹半島各國保衛和平利益之組織，性質，尤爲重要，又各國與德國業已訂有重要經濟協定，足爲雙方和平意向之明證，此外，各國與英法兩國之經濟關係，亦當力謀發展，至以吾國境內少數民族問題而論，乃係純粹內政問題，無需外來干涉，即可自行解決」，

英國聯蘇手段 採有求必應制 新計劃未定中歐司長暫緩啓程

【九日倫敦電】關於英法蘇聯三國締結互助協定事，外務部中歐司司長史德蘭本日午前與外相哈里法克斯勳爵暨英國駐法大使費蘭斯爵士進行談話之後，內閣外交委員會即其中午在下議院休息室舉行會議，並由費蘭斯爵士報告法國政府之見解，當即擬定訓令，俾由史德蘭司長攜往莫斯科，而交駐蘇聯大使西慈爵士，藉以促進英蘇兩國談判，至史德蘭行期尙未確定，此間政界人士暫仍希望明日即可成行，但或當展緩至本月十二日，亦可未必，據此間消息靈通人士所知，英法兩國政府所擬向蘇聯提出之新計畫，聞當規定，簽字國一方，倘被他國攻擊，或其所保障之國，倘若遭受侵略，則其他各簽字國，即當予以援助，又中立國倘遭受威脅，則各簽字國應先行交換意見，並於承認此種威脅，足以危及簽字國一方生存攸關之利益時，始乃實行互助，惟蘇聯對於事前交換意見一層，因恐英國將藉此規避互助義務，能否表示同意仍是疑問，此在英國，爲表示誠意計，或當主張在協定簽字之前，英法蘇三國參謀部先事進行談話，或由英國派遣軍事代表團前往莫斯科，亦未可知云，

蘇日討論北樺太島問題

【同盟九日莫斯科電】東鄉大使于九日午后至外務人民委員部，訪問新外務人民委員部次長洛作夫斯基氏，對於北樺太橋利問題，約二時間餘，爲行辭別退出云，

日名音樂家在華沙受歡迎

【同盟社十日華沙電】繼續往歐洲演奏音樂之使節，即新進作曲家之小舟幸次郎所出之作品，以前曾在克拉加音樂會演奏，頗博得一般人之好評，其後小舟幸次郎又請求在華沙等各地演奏，由酒白駐波蘭帝國大使斡旋，將小舟氏召至華沙，十日前該氏即與華沙一流之口琴音樂團，一同練習中，九日午後八時，該氏即指揮本樂團，而從事于介紹日本之現代音樂矣，在會場中，有閣僚外交團武官等多數之聽衆，當時所奏音樂名目，爲清鄙曲，此曲已爲過時代之物，然聽衆尙有千餘名之多，可謂受歡迎已極之盛會矣，其他曲目，有關互之枝樂及俚謠，皆爲日本獨得之物，且亦爲現代極流行者，一時聽衆被迷，齊聲道好，每奏一曲，拍手之聲振耳，一般聽者非常感激，于午後十時散會云，

英外交界評論 哈利法克斯演說 義報亦毫無貶辭

【九日倫敦電】外長哈里法克斯勳爵，昨在上議院所發表之演說，頃由此間外交界人士加以評論，咸謂此乃直接要求德國放棄武力政策，並將該國所要求與所不滿各點，聽由各關係國舉行會議加以討論，換言之，哈里法克斯外長乃欲打破英德兩國間現行僵局，並勸告德國，贊成舉行國際會議一項方式，總內閣各閣員，均以爲歐洲時局未便任其再度發生危機，務當努力設法避免，因之一面聲明愛好和平國協力抵抗侵略，具有不可動搖之決心，一面則切實促使德國信任各該國，從而放棄其武力政策，英國出此態度，德國若能予以贊同，則祗須表明誠意便可恢復互信，而德國不滿各點，屆時易於運用和平方法，圖謀解決，準是而論，前途如何趨歸，胥視德國反應以爲轉移，反應而善，則政治談話進展之後，英德兩國貿易談判，亦可繼之重開要之，德國所要求者何事，殊望安在，該國政府務當坦白說明，俾英國政府有所措手，以召集國際會議加以討論云，

【九日羅馬電】英國外長哈里法克斯勳爵，在該國上議院所發表之演說，此間各報極感興趣，咸儘量予以登載，毫無貶辭，且認爲根本上含有重大意義，並謂哈里法克斯外長之意，乃謂英法蘇聯三國現行談判，無論結果如何，英國與其他各國談判門戶，仍當令其洞啓，此層尤堪重視，觀予外長演說之際，該國上議院各議員迭以掌聲報之，良有以也，某報駐倫敦訪員並來電稱，英國政界人士對於此項演說，爲本年三月以來，即自德國兼併捷克之後，此乃第一次適合現實而具有常識之言論云，

禮送齋藤美艦長談在日印象

【同盟社十一日散貝多洛電】載送已故齋藤美大使之遺骨禮送艦阿斯託利阿號，此次抵日，深得日本人民之全情，無論朝野均一致全深感激，因此日美親善關係，又增進一層，故羣謂此次該艦之禮送齋藤大使，對於日美之國交，有甚大之貢獻云者，不爲無見，現此美巡洋艦艦長答那氏大佐謂，此次得夜間回歸散貝多洛港矣，該阿斯託利阿號，已於九日之到訪日之印象如次，日本因禮送已故齋藤大使回日之故，不惟對於船員感激，即對於一般美人，所表示之好感，亦殊吾人爲之心動，觀此情況，足徵阿斯託利阿號之訪日，對於日美兩國之國交，實有莫大之助力也，

德總統希特勒突在維也納出現 此行目的外界尙未明悉

【中聯社十一日特電】德總統希特勒於十日下午二時三十分，突然在維也納出現，事前並未通告，致人人爲之驚異，至其此行之目的，尙未明，但聞爲參觀歌劇，其悉態認頗爲從容云，

義西行將締結 政治經濟協定 義外長齊亞諾將訪西

【中聯社十一日羅馬電】西班牙內長頃訪問義大利與義國政府首腦部會見結果，兩國間遂決定締結政治經濟協定，豫定齊亞諾外長訪問蒲爾哥斯時，舉行簽印此外並聞兩國間將締結軍事同盟，然以各項情勢推測，或不致實現，但爲兩國參謀本部連絡計，似將締結某種條約云，

【中聯社十一日香港電】西班牙內長曁與義國義勇軍返國同行赴羅馬爲親善使節，茲聞義國外長齊亞諾，定於本月下旬赴西班牙以爲西內長訪問羅馬之答禮，

各國競造新艦 法亦不甘落後

【九日巴黎電】海軍部長剛乘基頃發表部令，着海軍建造軍艦十四艘，用以充實海軍力量，計（一）驅逐艦四艘，排水量各三千噸，速度每小時四十海里以上，配備五英寸半口徑之大砲八門，魚雷發射管十具，（二）魚雷艇六艘，排水量各爲一噸左右，配備四英寸口徑之大砲若干門，魚雷發射管若干具，速度每小時三十海里以上，（三）傳令艦與水雷掃艦共四艘，排水量各爲六百噸，

法總參謀長由英返國

【九日巴黎電】國防總參謀長甘茂林將軍，連日在倫敦與英國政府當局進行談話，業已事畢，於本日晚間十一時三十分返抵此間，各報訪員有叩以聘問英國經過情形者，拒不發表談話，

【九日倫敦電】法國國防總參謀長甘茂林將軍于本日午前，先後訪問英國國防調整大臣海軍上將欲德飛爵士，與陸軍大臣倍立廈旋由英國陸軍總參謀長戈特中將陪同訪問王四弟坎德爵士，

關東州之物產建設

關東州成立三十三年，在此三十餘年，各項建設，逐日俱增，管轄區域有五，即大連，旅順，金州，普蘭店，貔子窩，各處均有民政署，檢查所，種畜所之設備，農產品爲花生，玉米，高粱，稻米等，以花生爲最多，且甚廣，邇來對于水菓棉花等，極力提倡，已著成效，又以地屬多山，現已由官方擬具計劃指導農民，授以技術，荒山壁地，普遍造林，並用科學方法製造洋灰及各種器皿，爲運輸之便利，修築柏油路多條，路長約八百里，一則治安，可以保持，二則農產物運輸於大連，當日可到，人民深明大義，對于國政，亦均能加意保護，故一切設施，較他處爲易也，

旅順

當十二月四日也，天氣清朗，由大連協和會岡野先生之引導，乘汽車由大連赴旅順，遠望海水澎湃，環山近視，松柏遍山，誠天然之圖畫也，柏油之馬路，兩旁路樹成行，寬懷悅目，路經貯水池，爲大連全市飲料之源，設官管理，用法消毒，其地構造之精美，巧奪天工，稍事盤旋，即乘車抵旅順，該市山環擁抱，跨近海濱，天然美景，途任高山峻坡，汽車均可蔓延而上，道路之開拓，遠非他處可比，山峯絕頂，有表忠塔，納骨祠之修建，均爲愛國將士殺身成仁者，英靈之所在，令人敬慕不已，又數里，有日俄戰蹟存焉，彼時日俄交戰時，俄國以居高臨下之地勢，復建有最堅固鋼骨水泥之防禦工程，而友邦竟能設法攻破其奮勇之心，良可欽佩，旋復至水師營，會見所攝影紀念，稍事休息，即搭車至東亞生菓株式會社，該社貯藏菓品室，係在山吒開鑿者，室內寬闊收藏較易，絕無腐爛之虞，誠天然之貯藏室也，沿途左右，果園佔居多數，尤以蘋菓樹爲多，良以該處之氣候土質，對於蘋菓之栽植適宜也，

大連

交易場之設置，該場建築寬闊，其交易情形，係爭買制，買號共有五十餘家，無論何家，以出價最高之數，由主盤人高唱于衆，甚至有唱至四五回者，直至最後之高價始爲定局，交運買主，舉凡本地農產品，均由該場交易，故價格可以保持均勻，又無奸商操縱之弊，利國利民，實甚大焉，又栗屋果園之經營，該園面積，約十五萬坪，經營已十七年矣，蘋果洋梨甚夥，栽植爲三角形，株距二丈二尺，蘋果以十六年至二十年爲結果最盛時期，其接法梨爲「高接接穗法」，蘋果則用劈接法，并于園內設有自來水管，以便旱時使用，肥料保普通牛羊糞置於樹下，方圓五尺，高約四五寸，冬季用以禦寒，明春即可腐解，作爲肥料，利益匪淺，該園並飼有阿拉伯馬五匹，巴克夏猪數十頭，可立爾羊二十餘隻，均供研究改良，以資推廣之用，日本人經營之苦心，可想見矣，

金州 普蘭店

農事試驗場之設置，該場於昭和十一年，由人工交配早熟長維，名爲「關農長早一種」，經試驗成功，業已分佈于關東州各地，錦州地方，已漸種植，且棉桿製繩，亦甚佳良，每一天平均產棉量，約一千餘斤，并在冬季設有暖洞，爲朝陽斜方式，上敷玻璃，栽有黃瓜，茄子，大葱，豆角等類，冬季暖洞作物，該場面積遼闊，各種作物之試驗，已著有相當成績，農業前途之發展，關係匪淺也，同人等爲明瞭該處農民狀況起見，復訪問于家店模範農戶于振湖，該戶種有田地五十餘天，農產物多係玉米，花生，大豆等類，耕種保用畜力人力，每天地約八十元之收獲，除捐稅負担外，尙可餘二十餘元，所飼養之猪馬等，皆係改良種，近數年來，獲益甚多，至其人品之和藹，居家之樸素，堪稱模範也，

總之，滿洲國各處之風俗人情，以及種族文化，歷史，經濟等，與我國實有密切之關係，故欲保持東亞之和平，東亞之民族，東亞之產業，不受第三國之陰謀，非與日本締盟，相互提攜結爲一體，雖臻美滿，同人等此次到滿視察，到處見到各種民族之友善和睦，并感到日華滿，實有進一步組織聯盟之必要，共同建設東亞新秩序，同心建造東方之文化，以抵抗第三國際之侵略，則我中國前途定能放光明也，

義合東磚瓦

華大製磅廠 起首老店 上海分此 本廠製造彈子磅秤專門技師新式靈巧修理各國舊磅保用一年零配物件一應俱全 南京下關復興街十二號 新磅保用五年 製造廠 南京和平門外東門村三十六號 辦事處 南京金陵大學側潘家菜園三號 電話二一五一三號 電報掛號〇〇一 駐滬辦事處 愛多亞路天主堂街五號 電話八七五八六號 電報掛號一七一八 A121

日陸海軍御用 台灣香蕉 橘子蘋果 總批發處 中山路華僑路口二一一號 台灣水果公司 電話二一五四三號 A196

出租 卡車搬運貨物 三成運輸部 南京市太平路四一八號 電話二二四二八號 A271

遠東當舖 珠江路珍珠橋五二五號 待客親切 當贖敏捷 倉庫堅固 保管丁寧 賜蒙惠顧 竭誠歡迎 營業時間 午前九時起午後四時完 A261

和記油糖雜貨糧號爲受任三井洋行太陽牌啤酒華經理啓事 本號專營植物油類（豆油）（菜油）（生油）等兼營油糖雜貨雜糧等久蒙各界所贊許今又受任三井洋行出品世界馳名之太陽牌啤酒南京經理 如蒙華商各界賜顧無不竭誠歡迎 地址建康路黑廊大街水倉巷十三號 A25

大哲學家 獨鶴飛到京 先生精於數理向在漢口設硯卜疑問難決斷如神蜚推當世詹尹此次道經各界人士如欲知將來休咎者都經同人等挽留藉作指南幸勿交臂失之 寓中山路大行宮中央飯店西隔壁黃泥巷一號 鄙人不日赴滬命課暫收一元 命課普及十天午前三角午後五角 介紹人 徐逸初 徐嫌祥 相流年氣色二元 任爰道 任茂祈全啓 A253

新開 秦樓閣妓院 地址利涉橋口 各位注意敝院開業伊始特派專員蘇杭邀來如花似玉色藝雙絕之姑娘性情温柔舉至大方慇懃招待包君滿意請駕臨本院便知言之不謬也 A52

野猪老牌 世界最好 殺蚊効驗第一 安住蚊煙香 絕無衛生妨礙 南京總經理 東海路13號 齋藤洋行 A279 副經理 多田洋行太平路二五三號 集成商店 昇州路四一八號 分銷處 生生烟茶莊 雨花路一五號 華新商店 新街口二五一號 興華商店 新街口四八三號

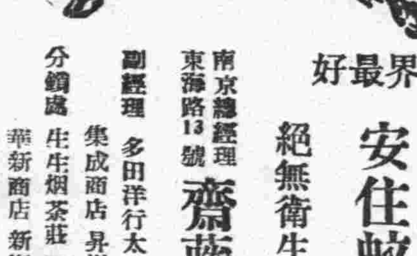

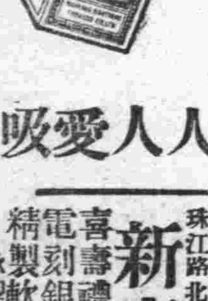

大聯珠香煙 人人愛吸

福州漆器 明漆 珠金 皮箱 加金 魁紅 八寶印泥 武彝鐵觀音 建康路百貨商場福實齋啓 A825

新新表行 本行自開始業務以來素蒙各界贊許價廉物美之信譽現已採辦大批各種異樣花色手表到京廉價出售如蒙賜顧竭誠歡迎比較特聘專門技師精修各國手表等件 A282 地址 中山路新街口 二二二八之二號 兵站對門

新都無綫電料行 電器 風扇 冰箱（無綫電）（馬達） 最有經驗的修理專家 新都無綫電行 本行對于社會服務有十年經驗久蒙社會贊揚及重金聘請高等技師來京服務 經本行修理者 免費服務五月 維新路三號 近爲推廣營業酬答顧客起見特在滬購到大批材料 A144 南京 製算器 新年 駕臨本行接洽

營業種目 建設土製測施 築計木圖量工 包辦 泥水電瓦造衛木 水道氣斯庭生 工工工工設材 事事事事備部 高千穗工務所 上海事務所 上海楊樹浦路二〇五號 電話五〇八〇九 B845 南京事務所 南京下關熱河路一二號 電話二一五四〇番號

經濟廣告 行數 每月 半年 全年 十行 八元 四十元 六十元 廿行 十五元 七十元 一百廿 經濟廣告至多二十行

徵求舊打字機 如有舊英文打字機不論大小願出讓者請即投函述明情形及價格一一戶部街十一號利昌行轉顧君 B944

郵票 常年收買中外舊 南京昇平橋二姚巷平昇號 筱圃 A278

葆初診療所 謝惟仁醫師 照常應診 主治內外各科尤精內科及花柳科 地址昇州路二六三號 時間上午九時至下午四時（對面糯米巷口） A237

徵求 存銀行招單 江蘇中國實業國華 鏡君接洽 珠江路北門橋口 如有上列者函電通知即派員接洽每日上午一時至六時止 電話太平路二四一五三三七九號 A247 算盤 縫紉機 千里鏡 風扇 留聲機 照相機 打字機 細毛皮貨 馬達 洋金表 首飾舊擺件

新康喜嶂局 喜嶂 禮嶂 電刻 銀盾 精製 軟圖 金字湊綫 綢緞錦綫 對聯 定價低廉 歡迎顧客 A1

南京蒸溜水 飲料每一瓶售價一元二角結晶 公共行地址鼓樓東 992A

南京郵票社重價常年收買 中外郵票 時間每日 上午十二時至二時 下午五時至八時 星期全天 地址 珠江路東首鐵道邊466號 A228

網球拍批發 光華球拍廠 運動用品專家穿弦 本廠自製各種球拍零售批發各項價格低廉體育用品如定購者不誤 網球·拍·網球架·足球·籃球·板·網·乒乓球·檯·網球鐵器·標·鈴·球·一·應·俱·全 地址 珠江路四百零七號

嚴承業啓事 本人有坐落南京市洛紅花地一因業經遵章聲請政府登記領公署一號九四號收據業已遺失 除呈報市政府外 特此登報聲明作廢 B931

門面出讓 地址北門橋魚市街卅九號 明齋茶食店門面三間一層 全點華電燈自來水新街口大樓 豐富如合意者請駕臨可也 接洽俱 五號

各地通訊

安徽省

大民會蚌聯支部 擴大和平運動 通電全國協力撲滅遊匪

【中聯社十日蚌埠電】大民會蚌埠聯合支部、以事變迄今、人民苦於戰事、常此僵持抗戰局面、足以促成中國之滅亡與瓜分、大好神州、恐有陸沉之虞、實應早息干戈、庶期自强圖存、於今非和平不足以言救國、故特擴大和平救國運動、該部爲體察時勢、俯順民情、爰響應和平救國運動大會、共通電內容、(一)喚起中國元老碩彥、出而參加和平救國運動、(二)蔣政權下之將領、及國民黨員、促共迅速脫離蔣政權、共同從事新中國之建設、以確立東亞之永久和平、(三)各地人民、應一致努力、撲滅遊擊隊匪安定社會、解除人民痛苦、請願要領、向中華民國聯合委員會、及維新政府、請求從速確定和平救國方針、嚴密防剿共產與遊擊匪、以肅亂源、促蔣介石從速覺悟迅速下野、勿再爲新中國發展之障礙、聞聯支部現已定於本月十五日、擴大隆重舉行、將有異常熱烈之盛況、並聯合地方士紳、及知識青年組織常設和平救國大會、從事和平救國之策劃及運動、

安徽省政府 舉行省政會議 審核省縣預算

【中聯蚌社訊】安徽省政府、於昨(七)日下午三時、在省府大禮堂召集各廳處長、舉行省政會議、聞此次省政會議討論範圍、關係於審核本省預算、暨其他有關財政之諸項事宜云、

縣署調查 農村經濟

鳳陽 【中聯蚌社訊】鳳陽縣公署、爲欲明瞭屬境區鄉、農戶居處現況及生活情形起見、特製定農業者調查表、及填表須知、發給區、鄉、鎮、坊、保甲長、轉發每一農戶、并由保甲長分別詳加解釋、且接指導填寫、以期正確、填畢由區長彙核呈送該署、以爲實際參考、聞此次調查項目、計家族及耕作田畝、家畜、每月家計價、負債、所要必需品、主要耕作物、以及副業、小作、自作、主要食糧品等云、

秩序雖告恢復 庶政尙待推進

銅陵 【中聯社蕪湖特訊】銅陵縣、自經友軍佔領後、一切政治、均經恢復、該縣自治會爰於五月五日先行啓用印信、處理地方一切自治事宜、並委任袁輪三署理自治會長、於十一日開成立大會、正式工作、茲將該縣戰後災情、教育、市政、財政、等情、彙誌如後、(一)本邑災區、如城內大通、順安、豐各鄉鎮、距城約計三十里、屋宇破漏、沿江田畝、去歲尤屬欠收、當此青黃不接之秋、災民食樹皮、衣草薦、若不急圖救濟、殘喘難存、(二)銅陵圩田計二十餘圩、積約七萬餘畝、人民約三萬餘口、該圩原有圩身、因去歲失修、全部潰圮、江潮瞬將高灘、彙成澤國、亟應設法修補、以固堤防、(三)敎育係立國之本、各省應有學校之創設、本縣亂變經年、民智未開、亟應設辦學校、以啓民識、(四)街市整理、事關觀瞻、本城街道失修有年、高低不平、擬於日內動工鋪平、以利車馬行人、(五)自治會成立一月、經費支付約計千元、均由袁會長代墊、考諸銅陵公產、尚未調查清晰、當此未靖之秋、亦不易起征、希上峯撥款補助、俾資工作、(六)銅陵地偏中江之左、崇山環抱、交通阻滯、人民智識簡陋、若無切實勸導、無護成效、茲擬組織安靖同盟分會、暨大民會、廣爲宣揚政綱、以期深入民間、使民衆認識清楚之云、

法院兩長官 舉行就職禮

鳳懷 【中聯蚌社訊】安徽鳳懷地方法院、自司法行政部委派錢豫氏爲院長、暨汪兼符氏爲首席檢察官、負責籌備以來、一切業已就緒、並於六月一日開始辦公、茲該院院長暨首席檢察官於本月十日上午九時舉行就職典禮、除部方派員來蚌訓話外、並函請本埠各機關派員前往觀禮、(一)振鈴奏奏、(二)中外來賓入席、(三)司法行政部代表入席、(四)本省省長暨各廳處長入席、(五)本院院長首席入席、(六)向國旗行三鞠躬禮、(七)院長宣讀就職宣言、(八)部長訓辭、(九)省長訓辭、(十)來賓致辭、(十一)首席答辭、(十二)攝影、(十三)禮成奏樂、(十四)茶點、預卜屆時必有一番盛況云、

皖稅務總局增設 印花菸酒稅處

【中聯蚌社訊】蘇浙皖稅務總局、前爲推進安徽省各項統稅及印花菸酒稅收起見、業經先後設立蚌埠、及蕪湖兩分局、辦理上項各稅徵收查驗事宜、邇來聞該局爲處稅收、使利進行計、復組設安徽省印花菸酒稅處、委任許之珪爲處長、並函請皖省府飭屬協助云、

蘇北朱張兩匪火併 霞幕圩刼掠一空 毗盧市慘遭焚燬

【蘇北通訊】蘇北各縣、先是自衛隊、壯丁隊、游擊隊、大刀隊、興高采烈、紛紛而起、後被同幫中之有力份子、不斷的衆吞寡、强吞弱、私相火併、繳械投誠、到了現在、可算已成了朱張二巨匪、兩雄並立的形勢、朱名曠、字千里、乃靖江縣人氏、張名福盛、字少華、乃武進縣人氏、原來就是綠林中的好漢、朱曾一度受過短期的軍事訓練、比較智識稍高一點、在中日事變之際、當黨軍退却之時、朱張均乘機將黨軍遺留之槍械子彈、偷藏了許多、黨軍去後、遂在日軍未到的地方、招兵買馬、各霸一方、當時被朱張爭相收編之小股土匪、實亦不在少數、聲勢稍大、曾向日軍投誠一次、日軍恐其不穩、未允接收、後遂由蘇北僞游擊總指揮李明揚改編、并請委朱張二人爲匪保安旅長、直屬江蘇匪省政府、指定張部駐防泰興縣之西北一帶、及揚中縣、指定朱部駐防靖江及泰興縣之東南一帶防、按月發餉、不許有擅自移防、及騷擾地方情事、無奈靖泰兩縣、乃屬緊鄰、朱張二人、野心勃勃、早有一山不能藏二虎之勢、加之朱曠最近忽奉委象任靖江縣匪縣長、對於地方稅收、自可借行政名義、任意搜括、朱固自鳴得意、而張則格外眼紅、勢不可忍、爰於本月上旬、誆集所部、向靖江匪縣府駐在地之霞幕圩進攻、論兵數張並不亞於朱、論實力朱則較優於張、相持一日夜之久、張部果然退到距霞幕圩十五公里之新毘兩鎮、兩方均有傷亡、最可憐者、霞幕圩一千餘戶、盡被洗刧一空、毘盧市亦被燒去二十餘家、新鎮市典當內又被搶去一萬餘金、其餘受累者、則不勝枚舉、此爲目前之事、究竟以後如何結果、尙未得其詳、僅聞匪省府電令停止、兩方均置之不理、朱之部隊則已追到張之駐防地點、

浙江省

杭市憲警當局 嚴禁援助匪徒 經報告捕獲者給予賞金

【杭州訊】杭州憲兵隊長及警務處長、爲確保地方治安、昨特會銜布告旅館酒菜館及其他公共場所、不得有援助匪賊行爲、如代藏槍械、窩助匿匪、供給飲食等、否則將不問是否知情同謀、概予連坐處罪、如查有來歷不明或形跡可疑之客、經報告而捕獲者、將酌給賞金、茲錄原布告如次、茲爲確保地方治安起見、凡旅館酒菜館料理店、及其他公共場所、如發現有援助匪賊行爲、供給飲食槍械、幫助隱匿、等、不問其事前是否知情同謀、一經查實、概予連坐處罪、決不寬恕、倘各公共場所管理員以下、能對於來歷不明或形跡可疑之客、嚴加注意、報告憲兵隊警務處、及附近憲兵警察、得視案情之輕重、酌予十元至五百圓之賞金、一般人民亦準此辦理、報告人姓名絕對祕密、決不宣佈、望各認清利害、勿得自誤、切切此佈、杭州憲兵隊長、浙省警務處長、

工務局計劃 塡塞小河

杭州 杭市北區境內西小河、自鍾公橋至北倉橋一帶、河道淤塞、水流不通、附近居民、大都將垃圾傾棄其中、以致穢氣薰蒸、蚊蠅滋生、實屬有礙衛生、市工務局爲注重清潔起見、經派員履勘、該河並非水路交通要道、似應塡塞闢路爲適當、業已繪具圖表、估計經費、呈請核示、一俟奉准、即行着手辦理云、

市工務局 限期拆卸危牆

杭州 市工務局以靈壽寺巷三十九號內有高牆一座、爲隔鄰三十一號潮牆、該牆上部空斗業已離開、勢將傾倒、爲防患未然起見已通知業主限期拆修、以策安全、一面並函請警局令飭該管區署督飭遵辦、藉維公安云、

江蘇省

全省衛生設施 計劃業已擬定 省縣衛生局暫難成立

【中聯社十一日蘇州電】蘇省衛生設施、已擬就計劃、蘇省設衛生局、由民廳潘象任局長、該廳秘書顧祖漢、爲總務主任、並擬設立平民產科醫院、省立病院診療所、護士訓練班等、各縣亦擬酌設分局、惟因經費尙無籌妥、故成立期未定、

蘇建廳派員 視察鎭江建設

【中聯社鎭江訊】江蘇省建設廳視察吳濤、近奉令來鎭、視察本縣建設、以爲改進之參考、吳氏抵鎭後、晤郭知事、對於本縣建設事業、諮詢甚詳、尤其關心、養蠶情形、聞吳氏極表滿意、認爲在最短促之期間、而收獲良好之成績、殊屬難得、旋由派至本縣實習之管治訓練組學員何宇海、陪同視察民衆敎育館、縣立中學、及大西路建築工程、今晨公畢、即行返蘇云、

無錫整飭 維新教育

無錫 【無錫通訊】蘇州特務機關無錫班、爲整飭維新教育起見、特通知縣公署召集各小學校校長及主要敎員、輪流召開懇談會、以資從事規劃、藉圖擴展教育、縣署接准通知後、特分函通知城中區各小學校云、逕啓者、准無錫班通知、由本署輪流召集公私立各小學校長及主要敎員開懇談會、茲將城廂內外各小學、劃分爲四區、城中區各校、定於本星期六(六月十日)下午三時、在本署聞喜堂舉行第一次會議、相應專函通知、望即準時出席爲荷、

租賦總辦事處 改組經過

崑山 【中聯社崐山訊】崐山縣租賦征收總辦事處、前以所屬各分支處收數短絀、經常費收不敷支、虧短甚鉅、當經酌定、暫行緊縮辦法、通飭自五月份起、除各鄉處分所委員及書記薪水、仍歸總處統籌發放外、其餘各項經臨費款、應就各該處經征租賦項下留支七厘、依率分配發給、不得超越、以免再增虧累、茲已月餘以來、覲望所得前項暫行緊縮辦法、尙有未臻盡善之處、當此麥收瞬屆、租賦收入、可望起色之際、茲爲求適應各鄉實際需要、增加催征效力起見、決自六月十一日起、將城區各處仍予歸併總處彙辦、蓬閬分處則與夏駕橋支處合併、在夏駕橋地方改組爲蓬夏分處、石浦支處仍併歸菁墩分處彙辦、改稱爲菁石分處、楊湘涇分處與井亭港支處合併、暫就井亭港地方、改組爲楊井分處、一併暫行裁撤、就該兩鄉相距適中之陸家橋

山東省

省署恢復交通 規定修建辦法

【濟南訊】山東省公署、以公路交通、關係重要、自事變後、多經破壞、本省秩序日復、各縣建設行政、莫不積極進行、對於修復公路、建築橋梁涵洞、尤爲刻不容緩、惟限於工程技術人員、不敷分配、各縣尙付闕如、故每有呈報上項工事之設計圖說、多從簡略、指令更正、又往返稽遲、現特規定辦法五條、令發四道道尹、及各模範縣、轉飭遵照、以免駁復、茲將辦法錄下、(一)應繪製十萬分之一之平面圖、並須在圖上記明施工地點、(二)應附具詳細說明、及設計圖、設計說明書、(三)橋樑工事、如用石或磚或木建造時、應選用價值最廉之材料、(四)如係駐軍要求修築者、應將駐軍之要求函件、一併附呈、(五)各縣如無技術員、對於圖樣設計等、繪製困難時、得呈請本署核准派員前往辦理、

縣署調查 災民狀況

德平 【德平通訊】本縣在兩月以前、城內種種淒涼狀況、便知德平人民、受災情形之嚴重、本縣前二年、水災、旱災、和那些黨軍之剝削刮取、人民已深受塗炭、何況事變之後、盜匪盜擾、百業凋零、鄉區農民、焉能不成、窮苦災民、本縣楊縣長、有鑒於此、所以在上一次開縣政擴大會議時、向各鄉莊長演說、令急速調查災民狀況、預備放賑、迄今、尙未調查完竣、楊縣長軫念民隱、深恐災民急不能待、所以現在又特製災民調查表、令各區調查具報、一俟調查彙齊之後、即行賑濟、以恤災黎云、

無錫防共青年團 發表告青年書

【中聯社無錫訊】無錫防共青年團、自經公推唐行穀君爲本團理事會常務理事以來、已就學前街縣立中學內附設辦事處、派定幹事書記、常川駐會辦公、並爲儘速徵求團員成立團部起見、訂定青年入團須知、及請求入團書志願書團員證等式樣、隨時印製、同時發表告無錫青年書、即日開始、徵求團員、凡年齡自十六歲至二十五歲、思想純正、體格健全、品行端正之青年、不拘性別、只須有地方公正人士之介紹履行入團手續、即得加入爲團員、享受本團之一切權益、茲將告無錫青年書、原文錄后、

無錫的青年們、誰都承認青年是國家未來之主人翁、中國前途的一切希望、都担在現代中國青年的肩膀上、可是就中國過去的情形來說、一般青年大都氣焰囂張、對於國家的政治、常好妄加干涉、對於自身學業的進修、和道德的養成、反而漫不經意、甚且有受共黨的誘惑、甘心被人利用、作爲政爭的工具、結果禍國殃民、全背愛國的初衷、維新政府爲糾正已經的謬誤思想、養成新中國建設有爲之青年起見、特通令全國組織防共青年團、共主要任務、在消極方面、是防止共產思想之誘惑、而積極方面、尤注意學問之研究、道德之修養、體格之鍛鍊、和社會的服務、按此各端無不十分重視、在東西洋的經過也早已成效卓著、現在單就友邦日本而言、據昭和三年的統計、全國計有青年團一五、二九五團、女子青年團一三、〇四三團、合計二八‧三三八團、全國正團員人數、男子計二五三四、三二六人、女子計一、五一四、四五九人、合計四、〇四八、七八五人、共推行的普遍、組織的龐大、是可想而知了、再考彼邦青年團組織的目的、是說「青年團爲青年修養的機關、目的在養成青年、爲健全國民及善良公民、共綱領可約爲五端、(一)以青年之友情及愛鄉精神而團結、(二)鍛鍊身體、樂於勤勞、期能自主創造、(三)藉清新之意氣、爲愛與正義之奮鬥、(四)體忠孝之本義、獻身奉公、盡力於國之發展、(五)依人道之大義、努力於世界之和平及人類之共榮、他們所辦的事業、則有夜學演講會講習會以及產業的振興產生的設施、公共事業的舉辦、體育的獎勵、視察員派遣、圖書館的設立、出版物的發行、表彰式的舉辦……等等凡此種種都所謂法美意善、足供我們辦理青年團的參考、而我中國各地防共青年團的組織、也可說是「略師其意」而務求適合中國當前急切的需要、凡我中國青年、要完成本身的任務、應當一律加入防共青年團、而於自身的修養、尤非取法日本青年的精神不可、我們無錫向來有中國模範縣的稱譽、無錫的青年自然應當那首先奮起加入無錫防共青年團、以爲全國青年之倡導、我們要認清我們的責任、修養本身的道德學問、協助社會的復興事業、而努力於中國的建設、庶幾可達到親仁善隣滅共興亞的目的、無錫的青年們、快快起來吧、一致起來、組織防共青年團、努力你們應幹的事業、完成你們應盡的責任、

河北省

全省各河務局 修理防汛電話

冀境各河河務局、於去年汛期、爲便利防汛工作、曾於永定、子牙、南北運等河重要水站、架設防汛長途電話、以便報告河水漲落情形、現各河務局、以本年汛期、即將來臨、特與天津工程局方面、取得聯絡、準備修理該項電話、損壞之綫杆、俟派員查勘後、再擬定計劃、興工修理云、

端節瞬將居臨 嚴禁高抬物價

北京 【北京訊】北京市社會局近查關於物價、經官方平抑、尙稱平允、其物價之多寡、亦皆通飭標明價格、俾使購者、易於辨明、而免爭執、故實行以來、頗稱便利、惟恐日久玩生、各商多有不標明價格者、蒙哄欺騙、殊於商賈本旨有虧、亟應取締、並査端節在邇、其藉端高抬物

南郊實驗區 舉辦合作貸款

北京 【北京訊】新民會首都指導部南郊實驗區、爲充實所屬各合作社之經濟力量、特擬辦合作貸款、並擬定新民合作社貸款章程及貸款契約公布施行、茲錄章程原文於次、一、本實驗區爲充實所屬各合作社之經濟力量、得舉辦合作社貸款、二、凡本區內登記之各新民合作社、均得向本處申請貸款、三、合作貸款總額定爲〇元、四、貸款期限定爲〇年分〇期歸還以〇個月爲一期、年息暫定四厘、五、本區已登記之合作社請求貸款時、應先將貸款額數用途詳細說明、呈請實驗區辦公處審核、六、辦公處接到各合作社之呈請、應對該社資本及貸款用途等嚴密審察、認爲可以貸與後、再通知該合作社到辦公處訂立貸款契約領取貸款、七、各合作社全體社員對於貸款須負連帶償還之責任、八、此項貸款專作購買農民生活上必要之需、不得移作他用、倘有挪借情事、即將貸款本利追回、並對各理監事與以相當之懲戒以重公款、九、合作貸款契約之式樣另訂之、十、本章程須呈報首都指導部備案、十一、本章程如有未盡事宜、得隨時呈請修改之、

消防隊 表演救火技術

烟台 【烟台訊】本市消防隊、前隸屬於警察局、自經耿局長到任以來、刷新警政、爲畫一事權、於年前改爲義勇消防隊、撥歸市商會管轄、移駐於市內商業中心地點、大廟街子街、全體隊員四十餘人、均爲體格健全之青年、耿局長以消防隊撥歸商會後、已半載有奇、因警局負有監督責任、平素即積極指導勗勉、現爲快覩該隊實在技術、與設施紀律起見、特偕總務科副科長、赴消防隊檢閱、先至商會與鄒子敏會長晤面、即召集各董事、各各公會會長同赴消防隊、既抵該隊門首、門警敬禮恭迎、抵院中時、各隊員已事先得訊、咸精神飽滿、靠近北樓下排隊鵠立歡迎、當由司振傑隊長下令敬禮、遂導領耿局長及福總務科長、檢閱內部、室內佈置、極爲清潔整齊、檢閱之下表示滿意、檢閱內務畢、即開始檢閱救火技術、司隊長發令後、各隊員脫去上身服裝、露出健壯之肌肉、咸雄姿英發、勇氣百倍、參觀者對各隊員體格之健康、無不欽羨、令笛發後、合隊員攀杆登繩、敏捷異常、有如猿猱、尤奇特者、杆接物、施行救火工作、下時脚攀杆或繩、頭向下垂於將着地時、突然站立、使人最驚奇者、一隊員在樓上只用一脚攔繩、而全身下垂、再一隊員由下而上、經前者援引在下之隊員、攀接於樓上、上下捲攏、誠非易事、參觀羣衆、無不驚奇叫絕、餘有力舉百數十斤之大刀、及百二十斤左右之石鼓、石鎖等、均屬難能可貴、總觀以上成績、足徵司隊長、領導有方、而各隊員亦各能勤奮練習、始獲有此成績也、演習畢、復整戎裝、恭聆耿局長及福總務科長訓話、末由商會董事、致答謝詞、全體向耿局長福科長行一鞠躬禮致謝、至五點始撮影而散、

察哈爾

張垣日僑激增 商業較前繁盛 當局增築平民住宅

【張家口通訊】張家口、最近極力恢復治安、日人增加亦夥、事變前僅四百餘名、至去年五月、已達二千五百人、在五月初旬之一年中、增至六千二百名、其中台灣出身者十名、本年頒警、已突破一萬、因之住宅頗艱於尋覓、各特殊之公司、因事業擴張、由內地滿洲調來之人既多、然幾無社宅可住、察南自治政府治下、至今秋十月、爲政府人員及一般市民、對數百戶之日本人、建築住宅、由此可免住宅無所之苦、而各產業所開發之新會社、亦可成立、一面政府特殊會社、共於新規畫、職員社員可以大爲增加、一面、各商之繁昌亦大、計飯館十七家、咖啡屋七家、女侍百六十人云、

縣署擬訂 吏員注意事項

懷來 【懷來通訊】本縣公署當局、鑒於庶政日新、百業益趨繁榮、關於公務人員之束身自愛、努力圖强、乃爲目前之急務、近以全縣各區鎭村業經編制妥善、人員亦已甄別訓練完竣、關於服務之應行注意事項、亟有詳切對亦之必要、俾使均能盡其職務、遵從法令、達成忠誠勤勉之旨、現已擬定注意事項、通飭各鎭村長轉令所屬職員、一律遵照履行、不得違背、以利公務之進行、茲聞誌鎭村吏員服務注重事項六則如左、(一)鎭村吏員應以忠誠勤勉爲主旨、務宜遵從法令及指揮監督者之命令、盡其職務、(二)鎭村吏員對於公務上之祕密及未發表之事件或文書、不得私自洩漏、此義務於退務後、仍須遵守、(三)鎭村吏員不問職務之內外、均須公平懇切、不得有亂用職權及破廉恥、傷品格之行爲、(四)鎭村吏員應勵守廉潔、作爲一般民衆之模範、(五)鎭村吏員對於職務、須積極活動、不得玩忽偷閒、並須遵守辦公時間、不得遲到早退、每日事務必須當日辦竣、(六)鎭村吏員關於限期公文、務須遵期即速具報、以免延誤要務、

湖北省

參議府 審查各項法規 新址工竣已遷入辦公

【漢口訊】參議府接准市府函送鹽政管理法等規程草案十四種後、該府甚爲重視、已於本月七日上午九時召開該府全府委員會審查、以昭鄭重、由石副議長召集、至武昌辦事處改爲辦公處、組織官制條例、及分科規程草案、交付該府司法審查組審查、建設局堤防管理局規程草案、交付建設審查組審查云、

【又訊】該府府址、前定四民街前四行準備倉庫舊址、已誌本報、茲悉該府已於本月　日遷入辦公、至該府所屬政務訓練院學員、因該處不敷應用、仍照市府指定大華飯店後樓爲該學員宿舍、

武漢市府頒發 高地兩院印章

【漢口訊】武漢高地兩院院長人選、業由市政府先後任定、茲悉市政府已調司法部次長饒光榮爲高等法院檢察廳廳長、并暫兼該部次長、聞又特委大批高等法院人員、茲分誌於後、江元亮、俞登瀛、潘澤民、朱維銘、魯參爲高等法院審判官、朱景濂爲書記官長、方金鑑爲監獄看守所長兼看守長、劉遠騤爲典獄長、喻道安、董仲孚、石支磯爲高等法院檢察廳書記官、莊彭年、余逵之爲檢察廳檢察官、張廷璋爲檢察廳書記官長、汪誠璧、丁伯鴻、歐弼予、廖濟民、姚方信、譚佩箴爲高等法院書記官、

【又訊】市政府以高地兩法院已經成立、即將開始辦公、受理民刑訴訟、因特將該兩法院檢察廳關防及官章製就、分別頒發啓用云、

汽車渡船管理所 市府設立

漢口 【漢口訊】渡船管理局長黃錫齡氏、調任市政府武昌辦公處長後、市政府現以公共汽車亦須設處管理、爲減政及統一交通機構起見、特改設汽車渡船管理所、所長人選、已調市政府漢陽辦事處主任李志之接任、至漢陽辦事處主任一職、刻尙在物色人選中云、

營業種類
代辦火車貨物
代辦火車行李
小汽船舢板過輪
包辦貨車運輸
辦理輸出入報關事務
各種貿易
倉庫業

日本通運株式會社專屬店
日本通運株式會社指定倉庫
上海虬江路八〇一號(上海站前)

英興洋行

電話(〇二)二六八六、三〇二一號
夜間四〇六一四號
支店 上海四川路
支店 無錫 南京 蘇州 杭州

羣雄角逐市長盃 籃球賽第五週

四支與甦社獲得決賽權

【本報訊】新中國體育協會主辦之市長盃籃球賽、比賽以來、已歷五週、所有各隊球員、均有精彩之表演、其詳情已迭誌本報、昨日爲最末一次比賽之期、上午爲警校對鍾英、二中對敎南、敎養對勵羣、三場、下午爲全光對聯乙、甦社對一中二場、其中鍾英因遲到棄權、警乙爲人選問題未參加、故昨賽僅爲三場、以敎養對厲羣一場最爲精彩、茲將各場情形探誌於下、

敎南對二中

昨日第一場、因鍾英棄權、致未比賽、待至上午八時四十五分、爲二中對敎南、裁判員詹道志、鳴金發球、兩隊球員、開始比賽、戰來尚稱精彩、敎南隊謝衡哲胡鑑敏提、奔馳迅速、共投入八球、厲洪發亦努力還中三球、李清輝不甘後人、命中二球、二中隊陸驟揚、以對十二碼中一球、又相繼投入二球、武競志、黃振聲、各得四分、熊兆瑞中一球、總計此場比賽、爲二十六比十五、敎南隊獲得勝利、茲將兩隊陣容排列如下、

上半時

	敎南隊	二中隊
右鋒	楊佛生	武競志
左鋒	李清輝	黃振聲
中鋒	謝衡哲	陸驟揚
右衛	高景禧	單桂林
左衛	厲洪發	孫家祺

下半時

	敎南隊	二中隊
右鋒	楊佛生	王樹業
左鋒	李清輝	李國輝
中鋒	謝衡哲	熊兆瑞
右衛	高景禧	單桂林
左衛	厲洪發	吳寶安

厲羣對敎養

九時三十分第三場比賽開始、爲厲羣對敎養、兩軍對圓後、裁判員許燕秋警笛一聲、雙方球員、奮勇角逐、厲羣隊係慣戰之將、球藝高明、敎養隊力量亦强、堪以對抗、上半時結束、爲十四比十、敎養隊遙遙領先、休息後、易地再戰、厲羣隊以前場失敗、倍加努力、期圖最後勝利、故各球員精神異常振作、猛勇奔馳、致敎養隊無回手之功、只得忙於招架、待至警笛聲起終場、厲羣以二十八比十六轉敗爲勝、出場球員如下表、

上半球

	厲羣隊	敎養隊
右鋒	林文劍	柯早遠
左鋒	陳志鋼	陳一鵬
中鋒	沈恩富	張昌衡
右衛	劉文元	呂杭中
左衛	閻盛華	陳海清

下半時

	厲羣隊	敎養隊
右鋒	林文劍	柯定遠
左鋒	陳志鋼	陳一鵬
中鋒	沈恩富	呂德明
右衛	汪松泉	呂杭中
左衛	閻盛華	陳壽安

甦社對一中

昨日下午第一場爲全光對聯乙、因聯乙棄權未賽、三時三刻爲最末一場甦社對一中、此場比賽、因强弱懸殊、加之甦社隊係慣戰之將、在市長盃賽中獲得有決賽權地位、一中隊球藝尚可、無奈年齡幼稚、力不從心、雖有戰鬥之志、實無反攻之力、故結果、遂成三十五比十七甦社獲勝、雙方陣線如下表、

上半時

	甦社隊	一中隊
右鋒	李團	姜共盛
左鋒	徐家師	謝宏生
中鋒	馬炎	唐起森
右衛	姚維賢	黃興榮
左衛	姚筱明	曾昭隆

下半時　同上表

按此次市長盃比賽、歷五週之角逐、羣雄相互爭鬥、就中「長」「市」、兩組、得分最多者、爲四支與甦社兩隊、故決賽權爲該兩隊奪得、究竟冠軍誰屬、則待本月十八日之決賽結果而定云、

【本報訊】新中國體育協會主辦之市長盃籃球賽、業經比賽四週、預賽已告終了、下週開始決賽、該會爲討論決賽各項事宜計、特定下星期三（十四日）下午四時半、召開第三次市長盃競賽委員會、以便討論云、

友聯對青年

【本報訊】本京籃球新勁旅青年團籃球隊自上次戰勝鍾英隊後、前日復戰敗在市長盃中獲得決賽權之甦社球隊、今又邀約本京素負勝名之聯友隊於昨日上午十時在該所、球場作友誼比賽、茲將其比賽情形誌之於下、

兩陣對圓 後裁判員沈昌、記分余宗炎、警笛聲起、雙方即行開始作戰、約數秒鐘後、青年團張觀芝、首開紀錄、聯友隊譚籌庭亦旋進一球、嗣後兩隊球員、各顯身手、倍加努力、奮勇異常、青年團隊奔走迅速、奪球猛勇、聯友隊陣線嚴整、投籃準確、兩隊皆係慣戰之將、表演技能、精彩百出、上半時結果、聯友隊以十六比六、遙遙領先、

前場陣容 （聯友隊）右鋒趙譚庭、左鋒戴庭之、中鋒詹道志、右衛朱劍嘩、左衛王云霖、（青團）右鋒徐世勳、左鋒張觀光、中鋒賈培之、右衛陳劍南、左衛李樹藩、

檸檬後、

易地再戰 青年團調入韓翰藩、換下李樹藩、期圖反攻、力謀恢復、該隊中之張觀光、賈培之、二人、即大事活躍、連進五球、計得十分、聯友隊則利用五鋒循環法、攻守得宜、衆之右鋒趙壽庭、左鋒戴庭之、聯絡活潑、鑑敏提、先後投入七球、建得奇功、青年團隊雖有回勝之心、終難得逞、結果以三十比十六、

友聯獲勝 下半時雙方陣容如下：（青年隊）右鋒徐世勳、左鋒張觀光、中鋒陳劍南、右衛賈培之、左衛韓翰藩、（聯友隊）右鋒戴庭之、左鋒趙壽庭、中鋒詹道志、右衛王云霖、左衛朱劍嘩、綜觀今日球藝、兩隊球員、均爲久經陣戰之名手、故表演異常精彩、堪稱棋逢敵手、觀衆歡聲時起、不絕於耳、球場緊張情勢、直至散場始止云、

防空演習 燈火管制截止

【本報訊】警廳前以准警備司令部、召開防空燈火管制會議、會經議決自即日起、隨時實施燈火管制一案、業經分別函令知照、茲復准該部通知、以是項管制、已於本月九日、實行解除、請即轉知等語、昨特再分別函令知照云、

日總領事館毒案 已獲犯人數名

受毒輕微均安然無恙

【中聯社】六月十日、日本南京總領事館舉行淸水外務政務次官之歡迎會、出席者有維新政府梁行政院長、溫立法院長、任綏靖部長、高南京市長、及其他軍部關係者合計二十餘名、飲讌於八時開始、詎於老酒乾盃後、一部分座客、卽呈中毒症狀、經分別在醫院及領事館加以診療、結果被害極爲輕微、至十一日晨、均已逐次快癒、容態良好、故毫無憂慮之必要、至其中毒之原因、則爲酒內下毒、而其主動者、則爲抗日分子、彼等此種違反人道之可憎行爲、殊堪切齒痛恨、事件發生後、當局即行採取緊急措置、從事犯罪之糺明、結果、已將有力犯人若干名逮捕、預料該案主犯、不久亦可捕獲、又關於此事、日本總領事館方面、甚表慌恐、據堀總領事發表談話稱、因敝館之注意不周、致千載一時之宴會、反使多數來賓、（尤以中國方面之來賓）遭此意外、殊深遺憾、幸被害尙輕、可謂不幸中之大幸、今後當格外留意、以期萬全、至目前則深感抱歉云云、

青年團之主旨 絕非軍事訓練

【本報訊】日來京市街頭巷尾、輒有少數人民聚談、擬辦之防共青年團、頗多誤會、據聞其中係有保甲人員、借故取利、淆亂聽聞所致、關于防共青年團設立之主旨、本報曾根據負責人談話、迭次報導市民、冀免除無謂之猜疑、共謀安定社會秩序、正謬誤思想之工作、昨爲此事、再晤市府某負責人、據談、政府組織防共青年團目的、原在指導社會及改善人民之思想、俾社會秩序得以安定、國家元氣、賴以漸次恢復、孰料少數人民、誤信謠言、而辦理此事之保甲人員、又不免有草率從事、或竟藉騙牟利者、以致傳說不一、要知青年團團員、須爲思想純正、審查合格之優秀青年、因共所負使命、係指導社會、矯正思想、實際與童子軍相近、絕非調訓軍事人員也、況此次所選團員、須幾經挑剔而成、異常嚴格、全市五十餘萬人中、僅有一二千人、平均每保不過三四人而已、吾敢信必有人欲加入是團而不得者、夫青年爲國家之基幹、優秀青年、尤爲國家基幹中之基幹、際此軍事初定、百端待興、本市之優秀青年、若不乘此急起、追隨先進、更待何時、本防共青年之設立、實可促成此偉大事業、故市民對此、勿輕信謠言、庸人自擾云、

全市坊保甲長 注意發現天花

【本報訊】京市衞生局、以市內發現天花、若不嚴密防範、爲患至烈、昨特函知各區公所、轉飭督率各坊保甲長、注意各戶清潔、如有發現天花、應即通知該局或該局所屬各診療所、前往辦理、患者應即隨時送往同仁會防疫處收容、予以診治云、

大民會核發 一支會員證書

【本報訊】大民會、本市第一支部、自四月一日成立以來、對徵求會員、異常努力、計經呈報該發證書者、三百七十一人、正在審核將呈報者、三百二十餘人、未經照相或未蓋私章須待補具手續者、尙有三百餘人云、

徵集紀念特刊材料

【中聯社】大民會總本部、茲因一週年紀念在即、該會爲紀念成立週年紀念起見、擬出大民會初週年紀念特刊、新中國特輯、及宣傳部所刊行之特刊輯、四種、茲悉該會爲宣該會週年內工作起見、特訓令各支部、將該支部一週年內大事紀工作、暨文藝戲劇作品等、儘量彙集、送交本部、以便彙集印刊、而免遺漏云、

日本在鄉軍人 南京分會成立

【中聯社】自華中一帶治安恢復後、友邦人民來京居住者、頗見增加、中日兩國人民、互相提攜、日益密切、日人方面鑑於此種情況、爲維持秩序及自衞起見、曾決設立日本帝國在鄉軍人南京分會、頃已籌備完畢、特於十日下午二時、在維新路國民大會堂、舉行成立典禮、參加者已達三百餘名之多、盛極一時、聞該分會長一職、由竹下少佐担任云、（圖見第一版）

社局定明日 召集魚戶談話

【中聯社】社會局爲欲明瞭市內魚苗價格起見、訂十三日上午九時傳集京市各魚花佃戶、詢問價格、通知已發出、屆時各漁花佃戶、想有相當之貢獻云、

屠宰稅局發表 上月稅收數字

【本報訊】本市屠宰稅處頃發表五月份稅入狀況、計宰犢四十四頭、稅收四十八元四角、騾馬（數未詳）稅收十元〇五角、羊六頭、稅收三元、牛三百頭、稅收一千二百元、豬五千八百二十六頭、稅收四千八百五十三元〇五分八厘、共計收六千一百十四元九角五分八厘云、

錢業分會定期 邀集各業會談

本市錢業分會、成立以來、對於溝通金融、繁榮市面、推行甚力、現因遵奉市政府取締錢業規則後、關於匯兌業務、已暫停止、現訂本月十六日下午二時、在錢業分會、邀請京市各業負責人、商討辦法、並聞該會、已分函邀請各業負責人、屆時出席、並具文呈報總商會、屆時派員出席指導、轉主管機關鑒核、

模範中學暑期班 入學考試

【本報訊】敎育部爲救濟本市失學青年計、特在前竺橋小學設立模範中學、以資容納、並委潘紹憲爲該校校長、預資籌備、業已就緒、日前曾訂定招收暑期補習班法、自開始報名以來、截至前（十）日止、共達六百餘人、昨日上午特假市立第一小學爲試場、考試一二年級新生、至三四五年級新生、則在該校大禮堂舉行、所有試卷完全密封、聞此次錄取名額、係一二三四五年級各四十名、分編成五班、若暑期生成績及格、則可送入該校正班肄業云、

查驗自衞槍砲 警廳訂定給照暫行辦法

【本報訊】京警廳、以京市機關林立、戶口衆多、各私人團體之持有自衞槍砲者、當屬不鮮、爰依照綏靖部查驗自衞槍砲及給照條例、訂定「南京警察廳查驗自衞槍砲及給照暫行辦法」一種、茲錄誌如下、第一條、本辦法依照維新政府綏靖部查驗自衞槍砲及給照暫行條例訂定之、第二條、凡本市人民及公署機關人員請領槍砲執照、須先赴該管警察署、或區公所、領取申請書、塡就蓋章、並覓具殷實商店保證書、及一寸半半身照片四張、同照費、呈由該管警察署、轉呈本廳註冊烙印、發給執照、第三條、如槍砲係屬本市法團公署者、領照手續、除免用相片及保證書外、餘均遵照本辦法第二條之規定辦理之、第四條、各警察署、據人民或機關人員或法團請領槍砲執照時、應先將左列各項查明報廳、（一）槍砲種類、（二）何國廠造、（三）造槍時原列號碼、（四）現有子彈實數、（五）法團槍砲數目、（六）法團團體人數、第五條、請領槍砲執照申請書、及保證書、各警署在未轉呈本廳以前、應遵照規定註册式樣、將上項各書內所塡事項、分別塡註、如法團請領槍砲執照、倘係多數時、仍應按每槍一枝、每砲一尊分開、不得併註一欄、以清眉目、第六條、凡保人所具保證書、應由警察署隨時派員、持往查對、如確保無訛、應即在原保證之內、加蓋對保人名單以昭鄭重、第七條、本廳據各警察署呈、請領槍砲執照案件、應歸主管科審核無訛後、照規定註册式樣分別塡註、一面於槍托尾部、距離托底板五公分處烙印、以資識別、第八條、凡槍砲經本廳註册烙印後、即隨塡發部頒發自衞槍砲執照、一併發由原請警署轉發請照人收執、第九條、本廳所轄城外各警署、如遇辦理請領槍砲執照案件、如以攜帶槍砲出入城關感覺不便時、所有烙印塡照各手續、暫准由署送案、定期呈廳、派員到署查驗辦理、第十條、槍砲執照、粘貼照片處、應加蓋南京警察廳槍砲驗訖之圓形騎縫鋼印、以防揭換、第十一條、凡查驗槍砲及註冊給照各手續、除本辦法規定各條辦理外、其他應行注意查察辦理各事宜、悉依照維新政府綏靖部查驗自衞槍砲及給照暫行條例辦理之、第十二條、本辦法以廳令行之、並呈報綏靖內政兩部備案、如有未盡事宜、得隨時修正之、

實施毒犬注射 通函遵期前往

【本報訊】京市衞生局、以狂犬病預防注射、業經決定日期、實施在案、現已指定上午八時至下午四時爲注射時間、由犬主攜帶畜犬及登記證、前往鼓樓二條巷清潔隊、第十五班注射、據悉、該局爲求普遍週密起見、特通函各區查照、轉飭所屬大家主、即日挨戶傳知、境內各畜犬家主、屆時攜帶畜犬、暨登記證前往該清潔隊注射、以重衞生云、

毋臨渴掘井 廣設施茶處

【中聯社】京市第四區公所、茲因夏令已屆、天氣日漸炎熱、路中車夫行人等、每多汗流夾背、飢渴異常、四區公所有鑒於斯、特呈請京市社會局於四區範圍內、設立施茶處多處、以利行人、聞社會局接函後、現正在計劃中云、

玄武湖農民 跪求糶米證

【中聯社】京市第三區公所、自奉社局辦理糶米以來、米證數目太少、平均每甲所得糶米證、殊覺不敷分配、該區本保貧民居多數、故時有市民向區公所請發糶米證、然因米證有限、致亦無法補救、然昨悉該區第十一坊玄武湖農民、因既無田產、而游客亦少、生活極艱、竟圍繞該坊長跪求、冀獲該證、憑購糶米、聞坊區長、已特報社局補發、以資救濟云、

衞局發表四月份 診病統計

【中聯社】京市衞生局、昨發表所屬各診療所四月份診病統計分別誌后、第一診療所、一月份、二三五五人、二月份、一六九三人、三月份、二七〇人、四月份、一五二四人、第二診療所、一月份、三九一二人、二月份、三二〇六人、三月份、四六八五人、四月份、三〇三二人、第三診療所、一月份、三四〇八人、二月份、二二九一人、三月份、三九一〇人、四月份、三一二四人、第四診療所、一月份、四三六四人、二月份、三〇〇五人、三月份、四三三六人、四月份、四六三二人、第五診療所、一月份、二〇七〇人、二月份、一三五六人、三月份、二三三七人、四月份、一二四八、第六診療所、一月份、二二〇三人、二月份、一七二九八人、三月份、二四一三人、四月份、二七二五人、上新河診療所、一月份、一二四八人、二月份、八五〇人、三月份、一二二五人、四月份、一五八七人、安德門診療所、一月份、六四二人、二月份、一四八五人、三月份、一二三二八人、四月份、三〇四人、救濟院診療所、一月份、六九五人、二月份、五四六八人、三月份、六八五人、四月份、八二〇人、連市府醫務室、總共診病八四八二一人云、

206A

黃金絲煙
中鐵軍烟
上海華豐烟公司最近新出品
美芳牌香煙

各煙店均有出售
南京總經理福大洋行
246A

常盤洋行

新廈落成開幕紀念
本行
營業要目
歡迎各界參觀
專售 各種最新流線型式汽車
特設 修理部 添配各種零件 噴漆部 刷新汽車外觀 代客揩漆缸
贈送 來賓參觀汽車加牛油一律免費以答雅意
日期 六月八日起至十四日止
時間 每日上午九時至十二時
常盤洋行謹啓 電話二二〇五一號
B927

照相類

鍾山照相館 城北魚市大街六十二號
大贈品 凡剪此券來本館照相除登記相二寸外以律照碼九折外加名貴贈品多種以本月底內爲限過期作廢 A239
1 此券概作現金一角照敗只限一張
2 首都大戲院戲票一張不限時日可看
3 美術照相卡紙
4 連同底片奉送
5 一律照碼九折
太平照相館 秦淮小公園對面

大同照相
市民登記照片特價三角六張
藝術照團體照。技術高材料好價錢巧出品妙。歡迎顧客比較
中山北一八一華路 35A

茶食類

小蘇州 茶食糖菓號 夫子廟
端節到了送禮請到
洋酒罐頭 葷素菜 荳糕 湖州粽子 聽裝瓜子 冠生園菓子露 本廠鴨肫肝
貴相宜的 選購最爲名
獨家經理老牌屈臣氏汽水
A5413

太平村支店 夫子廟
本號向設太平路中嗣又分設第一支店於中央商場第二支店於華僑路久蒙各界所信仰復於舊冬擇駐珠江路先行復業蓋蒙各界諸君踴躍光顧烈烈贊美茲爲遠道者便於購買起見特再分設支店於夫子廟貢院東街准於國歷六月十二日吉期開始營業以副雅意凡有各種茶食糖果蘇州食品以及應時饋贈禮物一概齊備完全如蒙惠顧不勝歡迎之至
珠江路太平村總店謹啓 A278

祥和號 中華路三山街
南貨海味 茶食糖果
精製：葷素荳糕 湖州火腿粽子 松仁金腿月餅 備有各式禮品
經銷：各種汽水啤酒 渴樂斯鮮橘汁 玲玲菓子露
午節將屆本號特別低廉饋贈親友可爲價廉物美敬請惠臨參觀比較
A11

經濟新聞

漲風稍戢 金價昨居定勢 據傳滬市仍在狂漲不已

【本報訊】昨日金市漲風、已不若前三日之劇烈、自衝出二百八十元大關、而達二百八十四元之頂高峯後、中途漸趨盤旋、漲風稍戢、據傳滬市外滙未見牢穩、富商及外銀行搜羅既緊握不放、更仍一再加碼猛購、買氣異常旺盛、故金市於極混亂狀態中、仍是狂漲不已、有突破二百九十元大關可能云、

新設工廠激增 滬西工業蓬勃發展

【中聯滬社本市訊】滬西界外馬路、(即越界築路)一帶、自租界當局劃爲工廠區、其工業遂形成蓬勃發展之現象、尤以本年五閏月以來、新設之工廠、數量大見增加、茲將租界當局統計之詳情、分誌如後、

棉織業佔首位

該工廠區之各工業、棉織業推佔首位、規模最大者有緣起織造廠、資本五萬元、蓬記布廠、布廠、資本二萬元、民華布廠、資本二萬元三家、全資本在萬元以下、百元以上之小廠、有義興紗布廠、順豐、永華織造廠、經綸布廠、中國織造廠、寶華織造廠、同和布廠等、而上一月中又新設一棉織廠三家、人造絲織造廠一家、業在建築、可僱工人六千名、

機器廠亦進步

其次機器廠商、目下亦大有進步、惟多屬小規模含本、最高額僅四千元、計有邢永昌翻砂廠、集友機器廠、源興鐵工廠、袁駿昌鐵工廠、天一銅鐵機器廠、鴻昌銅鐵翻砂廠、美合鐵廠、協盛機器廠等、近在籌備開辦者又有七家、有一家資金達三萬元、將爲滬西機器廠之最大規模者、

工人超十六萬

此外絲織廠織廠、花邊廠、牙刷廠、眼鏡廠、玻璃廠、搪磁廠、地毯廠、皮廠、染織廠、化學染料廠、襪廠、砂紙廠等、亦不下三百餘家、四五兩月份新設者二十餘家、資本額自二萬元至數百元、全部各廠僱用之工人、現已達十六萬二千三百五十人、

當局調解糾紛

關於各工廠勞資兩方發生糾紛時、租界當局均協助調解、而各廠因業務上之發達、工人之收益甚厚、糾紛亦甚少、又勞工之福利事業、如廢除包工制度及學徒待遇、亦有相當改善、至工廠管理事項、租界當局已設有管理工廠事務股、專事負責辦理云、

確定繭價 每擔五十五元

【中聯社揚州訊】江都縣署頃奉蘇省府冬代電略開、查本屆繭價、尚未奉行政院核示公布、惟本省各縣鮮繭、瞬即登場、茲由本府暫行規定、改良種最低繭價、每市担五十五元、如有低抑情事、應即遵照、管理收繭辦法第十條之規定辦理、方知事奉電後、已飭科擬具布告、諭知本邑蠶農、仰體省府德意、如有繭行、任意抑價、可即赴縣訴控云、

金價飛升 影響煤油上漲

【本報訊】京市日需之煤油、全依各洋行由滬不斷運京、因民用電燈尚未普及、銷路極宏、每日不下數百聽之多、牌號甚多、最普通者有美孚、亞細亞、光華、幸福等、其中以美孚銷售最廣、近日因金價暴漲、滬地油價提高、而原有存貨之各批發洋行、亦相繼加增、并有數家停止售貨、故近日市面頗感缺乏、售價高昂、今後須依滬地爲轉移、目下市價、美孚每聽七元六角、幸福每聽七元四角、光華每聽七元四角、亞細亞每聽七元四角、

滬銅元奇缺原因 傳銀行巨量收囤

【中聯社本市特訊】據傳、上海市銅元缺乏、爲某某等數銀行奉命吸收儲藏所致、現已造成租界上極恐慌之事件、傳租界當局對此事、亦在考慮應付之中、據金融界人士宣稱、關於滬市銅元漸見缺少原因、異常複雜、奸商吸收、圖得厚利、因居多數、但若干銀行乘機收藏者、亦在不少、傳官營某銀行在一年中收集銅元、達千餘箱、數在千餘萬枚之鉅、此事是否實在、姑置勿論、但按照滬市過去情形、以及現時之種種發展、設非有人大量吸收部決無缺乏之理也、現黨財、之決定印發銅元券、運滬維持市面、惟遠水救不得近火、在目前如火如荼之嚴重問題下、恐因銅元缺乏而引起嚴重之糾紛云云、

來源漸趨活躍 米價繼續下降 黃熟跌六角洋熟跌四角

【本報訊】昨日河下、外江由橋林到小船八艘、裝來糙熟米三百餘担、由蕪湖火車運來糙米十五噸、計一百三十餘包、約一百八十餘担、內河仍無貨到、廊行駁狀見貨二百餘担、來源較前略有起色、大局市面漸定、然以聞得蕪湖秈米又可出境、人心轉懈、交易頓呆、市場遂呈出者減少、因之市價連日呈平疲之象、昨日行盤上黃熟十五元次之十三元、上洋熟十五元六角次之十四元八角、與最高時米價相較、上黃熟跌落六角、中下色黃熟跌落近元、上洋熟跌勢稍平、祇降低四角上下云、

來源銳減 荳油又趨升騰 大連油已達四十元外

【本報訊】連日荳油各路來源、皆入於停頓、運京稀少、按往日本京各油商往滬採辦大連油時、多集數家同往、包定列車專運(鐵篷車每列可裝四十聽)、來京、現因滬地油價高漲、採辦者甚稀、各油商皆意存觀望、裹足不前、因之連日到貨不足數十担、而「甯」「淮」北路荳油亦因運輸關係、到貨不湧、外銷雖稀、而存貨經逐日之消耗、已所存無幾、每日來源亦不足應付、致售價又復升騰、連油已達四十元以上、北路荳油三十八元餘、據云、因各路荳油到貨日稀、售價一時不易回跌、

木料缺乏 營造生意清淡

【中聯社京訊】京市木業因交通不便、各地木商、并不向京地推銷、以致來源頓形斷絕、同時洋木內外匯關係成本增鉅、京市木商囑此洋木、無從牟利、大都裹足不前、故數月來京市營造業、生意亦隨之而日趨清淡、

商情

米類（每担價）

品名	等	價
黃熟	上	一五.〇〇
	中	一四.〇〇
	次	一三.〇〇
洋熟	上	一五.六〇
	中	一五.二〇
	次	一四.八〇
粳米	上	二一.〇〇
	次	二〇.〇〇
蠶豆	上	七.〇〇
	次	六.五〇
綠豆（缺貨）		一一.五〇
赤豆		一一.五〇
黃豆		一四.〇〇
青豆		一一.五〇
芝蔴		二四.〇〇
小麥		六.五〇
白元		六.五〇
料豆		七.〇〇
蕎麥（老倉）		五.〇〇

油糖類（每担價）

品名	價
大連豆油	四十.〇〇
麻油	五二.〇〇
生油	三八.五〇
菜油	三四.〇〇
淮豆油	三八.〇〇
甯豆油	三八.〇〇
秋油	一五.〇〇
醬	一一.〇〇
	一二.〇〇
四五白糖（每包）	四三.〇〇
三五白糖（每包）	四〇.五〇
四號白糖（每包）	四一.五〇
枝洋（每包）	一八.二〇
提清	一六.二〇
砂糖（每担）	一五.五〇
冰糖（每包）	一七.〇〇

麵粉（每袋價）

品名	價
綠牡丹	（日幣）五圓十五錢
紅牡丹	四圓五十五錢
特紅牡丹	四元
藍牡丹	三圓四十錢

煤炭價

品名	價
紅煤屑	每噸四十二元
松油煤屑	每噸三十八元
門頭煤塊	每噸五十八元
松油煤塊	每噸五十六元
開平煤	每噸三十.五〇
銀炭	每担七.〇〇
柴	每担一.二〇
木炭	每担四.八元
煤球	每元五十斤
黑煤	每噸三十元

香煙（每包五十盒）

品名	價
大英牌	四.三〇
老刀牌	二.六五
仙女牌	二.七〇
大前門	一.三四
黃鍋牌	三.〇四
百花牌	二.一〇
特號白金龍「罐裝」	五.〇〇
品海牌	三.一八
金字塔	二.七五
美麗牌	二.三二
大前門牌	一.三三
大砲台（罐裝）（每擔二十五盒）	一.一六
大聯珠	一.四一
小白金龍	二.一一
小長城	一.二四
吉祥牌	一.三五
摩登牌	全上 一.六〇
黃鷂牌	全上 一.三三

酒類（每担價）

品名	價
燒酒	一八.〇〇
洋河	七五.〇〇
高糧	五〇.〇〇
紹興	二〇.〇〇

金銀市價

品名	價
金收入	每兩 洋二七四元
金付出	每兩 洋二八二元
銀收入	每兩 洋一元七〇
銀付出	每兩 洋一元九〇
日票收入	一.〇四五
日票付出	一.〇三九

銀幣拆兌

品名	價
小洋	每市
大洋	每元 十角
銅元	每元 三〇〇枚

雜品（每箱價）

品名	價
美孚洋油 原聽	七.五〇
亞細亞煤油 原聽	七.四〇
光華煤油 原聽	六.九〇
幸福洋油 原聽	七.三〇
江鎮火柴	三〇.〇〇
南京火柴	二九.二〇
小金字塔洋燭	三.八〇
寶福牌洋燭	六.三五
飛鷹牌洋燭	六.一〇
金字塔洋燭	五.〇〇
固本肥皂	八.九〇
日光牌肥皂	一七.〇〇
碱	每担 六.五〇

交通

航空

南京—東京飛行時間表

上行：東京開 上午七時；上海開 下午二時五十五分；南京到 下午四時十五分；當日折回上海
下行：上海開 上午十時；東京到 下午五時十五分

航空價目表（日金）

區間	價
東京至南京間	一百七十五圓
東京至大阪	三十圓
大阪至福岡	三十五圓
福岡至上海	八十五圓
上海至南京	二十五圓

上海—漢口

上行：上海開 九.五〇分；南京到 一〇.五〇分；南京開 一一.十〇分；漢口到 十三.〇〇分
下行（漢口—南京）：漢口開 十三.三〇分；南京到 十五.二〇分；南京開 八.三〇分；上海到 九.三〇分
價目：南京—漢口 七十圓；上海—南京 二十五圓（全程九十五圓）

上海—北京

上行：上海開 九.三〇分；南京到 十.三〇分；南京開 十.五〇分；徐州到 十一.五〇分；徐州開 十二.〇〇分；濟南到 十三.〇〇分；濟南開 十三.二〇分；天津到 十四.二〇分；天津開 十四.三〇分；北京到 十五.〇〇分
下行（北京—上海）：北京開 九.三〇分；天津到 十.〇〇分；天津開 十.一〇分；濟南到 十一.一〇分；濟南開 十一.三〇分；徐州到 十二.三〇分；徐州開 十二.四〇分；南京到 十三.四〇分；南京開 十四.〇〇分；上海到 十五.〇〇分
價目：南京—徐州 三十五圓；徐州—濟南 三十五圓；濟南—天津 三十五圓；天津—北京 十五圓（全程一百二十圓）

火車

海南線行車時間表（日本時間較中國時間約快一小時）

上行（南京開→上海到）

南京開	車別	上海到
上午八.四五	普通車	下午四.五八
上午一〇.〇〇	特快車	下午四.[illegible]
上午一二.〇〇	普通車	下午七.二九
下午一.五五	普通車	下午常州到七.五五
上午七.四〇（常州開）	普通車	下午一.三〇
下午五.〇〇	普通車	下午鎮江到七.四五

下行（上海開→南京到）

上海開	車別	南京到
上午八.三〇	普通車	下午四.四六
上午九.三〇	特快車	下午三.二五
下午一二.一〇	普通車	下午七.四一
下午一.四〇	普通車	下午常州到七.〇〇
上午七.四〇（常州開）	普通車	下午一.〇〇
上午七.二五（鎮江開）	普通車	上午九.四五

南寧線

南京開——蕪湖到：上午八.一〇 普通車 下午一二.四五；下午三.四五 普通車 下午七.五〇
蕪湖開——南京到：上午七.〇〇 普通車 上午一一.四〇；下午二.四五 普通車 下午六.五五

蘇嘉線

蘇州開——嘉興到：上午八.〇〇 普通車 一〇.二五；下午二.二五 普通車 四.三五

海杭線

上海到——杭州到：上午八.二〇 普通車 下午一.〇〇；下午二.二〇 普通車 七.〇五；下午四.一〇 普通車 夜一〇.四五

海南鐵路三四等行車價目表

海南線

站名	下關	鎮江	丹陽	常州	無錫	蘇州	崑山	上海
三等 日本錢		一.〇五	一.五〇	二.二〇	二.七五	三.四〇	三.九〇	四.七〇
四等 日本錢		.七〇	一.〇〇	一.四五	一.八五	二.二五	二.六〇	三.一五

海杭線

站名	松江	嘉興
三等 日本錢	五.三五	五.八五
四等 日本錢	三.六〇	三.九五

蘇嘉線

站名	蘇州	吳江	平望	盛澤	嘉興
三等 日本錢	三.四〇	三.六五	三.九五	四.一〇	四.四〇
四等 日本錢					

津浦鐵路行車時刻表（日本時間較中國時間約快一小時）

下行：上午七時五十五分北京發；上午十一時三十五分天津發；下午九時二十五分濟南發；翌日上午六時三十分徐州發；下午零時三十分蚌埠發；下午五時三十分浦口着
上行：上午十時浦口發；下午三時十分蚌埠發；下午九時二十分徐州發；翌日上午八時二十五分濟南發；下午七時一分天津發；下午十時五分北京着

津浦線各等旅客運價表

站名	一等	二等	三等	四等
浦鎮	.三〇	.二〇	.一〇	五
滁縣	二.〇〇	一.六〇	.八〇	.五五
明光	五.二五	三.五〇	一.七五	一.一五
臨淮關	六.九〇	四.六〇	二.三〇	一.五五
蚌埠	七.九五	五.三〇	二.六五	一.七五
宿縣	一二.〇〇	八.〇〇	四.〇〇	
徐州	一五.四五	一〇.三〇	五.一五	
臨城	一八.〇五	一二.三〇	六.一五	
兗州	二二.六五	一五.一〇	七.五五	
濟南	二九.七〇	一九.八〇	九.九〇	
德州	三四.九五	二二.二〇	一一.六五	
滄縣	四〇.〇五	二六.七〇	一三.三五	
天北				
濟津	四五.四五	三〇.三〇	一五.一五	
站莊			一六.六〇	

公共汽車

華中公司公共汽車售票價目表（每站六分（中國錢）—每站五錢（日本錢））

中華門←→下關（圓路）

地點	中華路	內橋	新街口	鼓樓	亞細亞飯店	舊海軍部	下關車站
票價 中國錢		六分	一角二分	一角八分	二角四分	三角	三角六分
日本錢		五錢	十錢	十五錢	二十錢	二十五錢	三十錢

新街口←→新街口

地點	新街口	電報局	（太平路）建康路	水西門	新街口
票價 中國錢		六分	一角二分	一角八分	二角四分
日本錢		五錢	十錢	十五錢	二十錢

輪船

江利公司京至鎮江價目表

碼頭	下關老江口	划子口	大河口	沙漫洲	泗源溝	十二圩	瓜洲	鎮江
價目		六角	六角	七角	七角	八角	九角	一元

豐咸輪 開出時間 上午七時至九時，到京時間 下午一時

寧揚班豐咸輪船開往碼頭價目表

碼頭	下關老江口	划子口	大河口	沙漫洲	泗源溝	十二圩	瓜洲	揚州
價目		六角	六角	七角	七角	八角	九角	一元

南京廣播電台播音節目

XOJC 周率六六〇 六月十二日 星期一（南京時間）

時間	節目
上午 一一.三〇—一一.五九	家庭節目
一一.五九—一二.〇〇	報時
下午 一二.〇〇—一二.三〇	唱片
一二.三〇—一.〇〇	唱片
一.〇〇—一.二〇	報告新聞
一.二〇—一.五〇	唱片
一.五〇—二.〇〇	豫告節目
二.〇〇—二.三〇	唱片
二.三〇—三.〇〇	經濟新聞
三.〇〇—五.〇〇	休息
五.〇〇—五.三〇	兒童節目（附歌唱教授木匠）
五.三〇—五.四〇	唱片
五.四〇—六.〇〇	日語講座
六.〇〇—六.二五	報告新聞
六.二五—六.四〇	報告新聞
六.四〇—六.四五	唱片
六.四五—七.〇〇	報告新聞
七.〇〇—七.三〇	趣味演講（二）
七.三〇—八.〇〇	吹奏樂
八.〇〇—八.三〇	唱片
八.三〇—九.〇〇	遊藝
九.〇〇—九.二五	報告新聞
九.二五—九.五〇	遊藝
九.五〇—一〇.〇五	時事講演
一〇.〇五—一〇.一〇	豫告節目

（家庭日用常識）（簡易染色法）（北京語 日本語）（三國志 劉鴻聲）（西洋音樂）（諸樂器獨奏）（北京語）（京劇）（北京語 日本語）（中國音樂）（上海 日本語）（轉播大上海 上海語）（兒童科學常識）（人體骨骼的構造）（劉壽李啓雲）（廣東音樂）（標準語 形篇）（黃村）（北京語）（日本語）（中國音樂）（北京語）（一 音樂的教育）（怎樣做小篇長語）（陸軍 軍樂隊）（中國音樂）（國樂 轉播大上海）（北京語）（傳播 上海）（西洋音樂）（精 北京語）（北播 上海）（轉播大上海）（北京語）

戲劇欄

首都大戲院

●今天開映華中出品全部有聲對白滑稽巨片之王●
文逸民 新進滑稽俊傑 葛福榮（和）翁世榮 初次搭檔滑稽人才出
—集全部滑稽於一堂，笑話百出！噱頭連篇！—

恭喜發財

壓倒羅克「和」卓別林 勞萊「與」哈台 不能美於前

南京大戲院

日戲一時半 夜戲七時正
對號二角 正廳一角 普通五分
王惠辰 雲蘭芳 凌美娟 臨別紀念 凌湘娟 王富臣 王文祥 凌雲傑
豐如意園全體團員百餘人一齊登台
今天日戲 全部 潯陽樓（劉唐下書 活捉三郎止）
今天夜戲 特煩雙鋤傑作 饅頭菴 蝴蝶告狀（空中飛人新穎詞句）

中央大舞臺

地址淮海路十五號
李素淑 白牡丹 張德祿 郭少華
今日開演 三本 封神榜 今夜合班全演 梅龍鎮 法門寺
重金禮聘 文武老生 青衣花衫 王其昌 琴雪 現已到京 休息數天 即行登台
日戲一時 夜戲七時開演

更新舞臺

地址科巷
梅派青衣 客串 李清波
今日日戲 七本 狸貓換太子
夜戲 法門寺 九十歲 寶蓮燈 古 計弓 逆酒 城會 頭本 飛龍傳 不日開演
價目 對號 一角五分 花樓 正廳 九分 頭等 五分 捐稅在內

明星大戲院

地址四象橋
今天日夜兩場 晚記 滬春 小小 童班
日戲 秦巧玲 秦良雲 秦小小 小特 巧巧 雲 秦巧玲 小小（全部）
夜戲 秦巧雲 秦李巧來 王漢北暨（ ）

國民大戲院

公井電話二一三三七五
中喜劇場
初夏娛樂場 微風一陣涼 全場風扇齊開
豪壯名片 興趣名片 倫理鉅片
浪人之微笑 母與孤兒
票價 大人六角 小孩二角 加映最新新聞片

群樂

曼麗 黃桂春 六本 全本 月雪 翠英會
<翠芳會唱>

鞋帽類

天津盛錫福 總廠廿八週紀念 各貨特別大減價 隨帽附送精美扇
南京發行所 地址建康路三山街口
珠江路經銷處鑑記帽行

南京大江皮鞋商店
本店爲優待城南顧客起見、在中華路三山街口、一律九折、承蒙惠顧請來一試
三興鞋莊 內設售男女各色皮鞋價目格外便宜
總店中山東路十二六號 工廠洪武路二五號（關帝廟口八十一號）

天津久福鞋莊 南京建康路承恩寺
新張 新貨 新樣 新式
男女鞋的大總匯 美術化的先鋒隊
開幕紀念敬送精美贈品
美足福音

天津三聚鞋莊
本號經營數十餘年選辦名廠優等皮料高尚呢絨精製最新時代男女各鞋新式
男女皮鞋工精料重花樣新奇貨高價實
名譽久著承蒙惠顧竭誠歡迎
中華路府東街

夫子廟 華美男女鞋室
本號近由上海運來大批夏季奶白色女皮鞋中高跟空花樣式、均有各種走樣、本號完全採辦上海現代化之樣式、比較各界仕女選購、即知本號不以價廉爲宜、均照上海價目、歡迎

文具類

南京會文書局
教育用品・文房用具 批發門售・特別克己
大批自來水筆・開幕大減價
店址朱雀路九十二號

門市 犧牲品
各種空管自來水筆每支一律照碼八折
新式有座電木盒每個三角
四兩玻璃瓶墨汁每打一角六分
十八頁大中號習字簿每打二角
五十頁白報紙拍紙簿每打四角四分

南京泰和製版所
精良出品 特點 交貨迅速 約期不悞 價目克己
網綫銅版 照相鋅版 無網銅版 套色鋅版
地址 中華路三三二號
代客寫繪 取費低廉

銀星彩色照相製版公司
營業要目
研究出品 無綫電版 銅鋅版 證章 徽章
美術三色銅版 套色鋅版 招牌 花紋
地址南京中山東路二〇二號

婦女兒童

第六期 （每逢星期一出版）

我的吶喊

站在女性的地位上說幾句話

·亞·

中國女性地位之處弱，自古云然！雖高呼解放，二十餘年，直到現在，人類社會，對女性的目光如何？不待筆者闡述，俱可了然。

我們捫心自問，固爲女性本身錯誤解放的意義，同時亦爲男性者，宗法社會思想太深，必以女性爲馴服的牛馬，家庭的奴隸，所以多數女子，缺乏能力，就屈服而投降，只有少數的女子，仍在抵抗，力爭。

她們，不知本身的勢力單薄，何况還錯誤了解放的意義呢？只知一味的求待遇和物質的平等，不能有相當的能力換取，遂死命的，塗脂抹粉，奇裝異服，仗着自己的青春顏色，狐媚男性，玩弄男性爲能事，轉以此驕傲屈服男性勢力之下的同性，以爲她們是自立，是解放者，是未受家庭的羈勒，抵抗的能力，不過如此，但反而影響到女子的職業。

我們看除唱妓外，歌台酒樓，充斥白衣女侍，各機關中女職員，則加冕爲花瓶。自事變以來，我們的女同胞，爲了生活，淪于水深火熱的深淵，不知凡幾，知識份子，既不甘墮落，又不能束腹待斃，于是辛苦求得資格，多方介紹，得入機關服務，競競業業，代價數十元，所謂辦公廳中，却以女職員爲目標，作爲談笑資料，我書至此，不禁悲從中來！這，我認爲是女界的黑暗，社會的黑暗！

在宗法社會未解放的女性，她的甘爲玩物，甘爲奴隸，是無形的，舊禮教的羈勒，還可稱爲賢妻良母，而且她只作丈夫一人的玩物。現在的女性，則公然爲男性尋開心的對象。不管何時何地，他們的心裏，總把女性當作低能兒。他們以爲女子在社會服務，絕對沒有服務的能力，那末只是變象的賣色笑，既然存下這樣的心，所以男同事開女同事玩笑，是根本不成問題的。縱然有精明強幹的姊妹，已不能打破這男性視女性爲玩物的惡習了。

根本，女子解放，是女性自己謀自立，以求在社會上與男性受同等的待遇，那末我們就要與男性負同樣的責任，盡同樣的義務。我們不應當塗脂抹粉，甘作公共花瓶，我們除了有關衛生及生理不同外，一切服飾起居，頂好無異男性。至樸實節儉，戒除不良嗜好，是共守的規律。女性不能竊取解放，平權，自由，等等名義，用作護身符，而謀個人物質上的飽足，累及整個女性的前途，和女性的人格。

我可以說：男性公然低視女性，侮辱女性，完全是女性錯誤解放的義意造成。

經了這次事變，我們婦女，應當醒悟以往的非爲，我們要重取新的途徑。要剷除沒有實力，而專事修飾以騙取財物的習慣，新女性，她們不管是女子解放的叛徒。我們每個女子，都要負起建設家庭，社會，國家的責任。

（編者按：本文作者署名江霞，但本報已另有特約撰述江霞先生，茲爲避免誤會起見，特改署「亞」，尚祈作者鑒諒）

妹們，攜手努力，而共勉之！

才是我們切膚的痛苦和恥辱，同時，希望男性，本同爲人類，悲樂與共之旨，從而扶持，贊助。

任。唯一的目的，要拯救火坑中非人生活的姊妹，她們

我之偏見若此，願與姊

貴陽婦女生活

·慈·

貴陽是一個十足道地的內地都市，本來是一個不甚重視極閉塞的地方，因爲自從年來幾條軍用的公路線伸張到那裏，京滇公路週覽團去繞過圈子以後，便成爲內地軍事根據地的主要都市，最近黨方又是將貴陽作爲唯一的安樂窩。

可是實際上貴陽依舊是貴陽，閉塞總還是閉塞，雖然黨方西遷的什麼政治，軍事，文化，金融的機關，在那裏雨後春筍的樹立起來，但佔原有人口十三萬以上的貴陽人，却並不和這強調的繁榮都市，而解決了他們的生活。尤其是半數以上的貴陽婦女，更進一步的在生活苦痛層裏生活着。

假如將貴陽的婦女，以百分比來統計的話，那麼可以得到這樣的一個比例：百分之五十是寄于老弱和小孩，或是靠丈夫女兒的勞力來養活的遊手好閒的婦女，百分之二十五是奶媽，工婢女；百分之十五是私娼；百分之五是女學生；百分之五是太太和小姐。

我們以十三萬人口之中，佔百分之十五的私娼首先提出來，可以說貴陽的全人口中佔了十分之一，平均每十人之中，便有一秘密賣淫的。這現象的所以造成，當然不是在最近的一朝一夕之間，主要的原因，便是在貴陽找不到一個工廠，並且又找不到適當的婦女職業，因此，秘密賣淫，就成爲生活的唯一出路。此外，就是貴州年年打仗，四川軍去，雲南軍退出，廣西軍去，湖南軍來；在本省的王家烈去了，猶國才來；周西成去了，李小炎來；王家烈走了，剿共軍又去；在軍隊這樣天翻地覆轉來去，生活的痛苦也隨之而加深，那賣淫的生意，無疑的是興隆起來，加上最近的黨軍大夥兒屯駐貴州，那佔有百分之五的私娼百分率，更其是等比的飛高着了。所以在貴陽熱鬧的幾條馬路，如西城路，南華路，大什字等，在晚上大夥是兒佈滿着風騷的女人，要是你跟她們幾步或多看她們幾眼，她們就會招呼你，二塊錢度一夜，跟上她們家裏去。在賣淫的婦女中，最能吸引尋花問柳的，要算是識幾個字的女學生，並且還可以將學校的證章取出來證明呢？這些，都是爲了生活，對於新生活運動所不發生關係的。

那百分之二十五的奶媽幫工婢女，只有奶媽可以多得幾個錢之外，幫工的至多五毛錢一月，婢女是一個錢不要的，所以一夜之間，舊的被擠出來，新的被請進去，計不勝數，不是司空見慣的事，也有終年終夜站在那裏沒有過問的女人，她們以寒冷與飢餓，作唯一的旅伴。

僅有百分之五的太太小姐，她們是天之驕子，從公路的開通裏，帶有了巴黎的香水，和香港的高跟皮鞋，還有什麼紗織之類，她們照理的穿了洋裝禮服，在三四點鐘模模樣樣出來逛馬路，後面跟隨着的是勤務兵，要是一個說得不對，勤務兵的手槍，拿出來就可以捕人，那是不客氣，也不是鬧着玩的。這些！自劉匪軍入貴州之後和黨軍的大夥兒屯駐裏，乃是常有的事。太太小姐們的生活，是成天地鬼混在吃烟打牌裏，也有的就新近增加大批的剛從女學生升爲太太的，最愛看電影，不論片子的好壞，總得想看個痛快。

普通的就是那些做小生意，抬轎拉車的婦女，倒佔百分之五十，她們在米珠薪貴裏，還得憑着兩隻手，付房錢，養家活口，和供養遊好閒的丈夫哩！此外，再出現在貴陽街道上的苗族子，都是些辮子圍在頭上，領和袖上闌着很寬的花邊，頭上戴上個項練，裙子的疊特別多，腳上赤腳穿草鞋，她們在漢人的官廳上司，以及她們自己的家長，三層壓迫之下，趕到城裏來，幹着野菜，和幫工挑擔的苦力，以掙扎她們的生活。

貴州有一句流傳：「劉匪軍，鈔票有半斤」，婦女在這口號裏犧牲的不知有多少？最近貴陽的婦女，也受了「中央軍，鈔票有半斤」的幻影，不屑幹着他們生活苦痛層裏不願幹而幹的賣淫勾當！

貴陽！當政府統治下的貴陽婦女，僅有的直接所受的生活壓迫，在她們之中，何嘗不希望嶄求光明呢？

曼麗女士信箱

有了太太的丈夫

忠實的指導者，曼麗女士：

去歲——一月三日，我與他結婚，當時感情甚深，同居三日，因他有特殊之事，離我而去了，自這天起，我的腦袋却充滿憂慮，發信尋問，却無音信，整個的心田，却破裂了。

多情的我，總是設法尋他的消息，好容易的得着幾封信。我總是盼望他早日歸來，但是總得不着歸來的信息，可是我的經濟也發生恐慌，不得不外去做事，以後服務於南京醫院內，每月代價二十五元，（我一人的生活費是可以夠用了）。

在七月二十二日，忽然他回來了。我們相聚一室互訴別後之苦。但他也沒有特殊的表情，好似沒離開平常的夫妻一般。我看不對，一定他有外心了，就乘他不在室內或出外時，私自檢查他的物品，却看見不少女子的相片：也有與女招待同抱所攝，更有與妓女同攝，情書當然有十數封，這給我發見後，我可聽出他的話是絕對不當，也沒作聲，但在他語中數喜與妓女等同坐，同談，一切破人格的事，他不做的。但是何以箱中有這不三不四的物品呢？這樣每於他與朋友同出時，都歡喜去不道德，不正當的娛樂場所。

一次市府要人請我倆去太平洋宴餐，他却當我面與女招待們談笑坐抱起來，一點不怕別人。當我去小便池回來，他與女招待們不見了。我因有朋友在座不好意思發怒，但等跨上汽車時，却見他與女招待們從花園內出來，臨上車時將手伸出車外給女招待們錢，我已氣急，車身開動，我就在車中大鬧，但他却誠實的改過了。「以後決不再這樣，請我原諒。」因吃酒很多醉了。

他又因公事去北京，九月二十一日出發，直到現在，已九個月，不歸來，更不寄生活費來，信也不來了。可是却有一信說：他是「有妻之男子」「您要忘掉有妻的男子」，我看了方才明白他還有太太。當我倆由市府要人介紹結婚時，他說「沒有妻子；家內一切人都沒有，就只他一人」。希奇！現在了去信與他離婚，但他不來信說明，信中也不說常短，更無稱呼，眞使我看了難受。父母已回京，我與二老商量與他離婚，結果二老也答應我與他離婚，我也想離開的好，不然麻煩的事多得很。現在我二十歲了，我十八歲畢業上海民立女子中學，現担任×機關語學教師，及家庭教師，對於生活上從未要他補助過。

我想我自己是可以獨立的女子，不願做這種人的妻子，但是有甚麼好方法可以離婚呢？

求女士答覆 急等回答的 素金

答：讀着你的來信，我很受你的感動，知道你是一個遇人不淑，不幸的女子，結婚才一年，在別人還正度着甜蜜的新婚時期，而你們却已到感情破裂的程度，你精神上的痛苦，是可想而知。但事實上，你在婚前，恐對他未能完全瞭解，一時疏忽所致。試想，要是你瞭解他的個性，瞭解他的環境，而結婚能通過他的家庭的話，我相信你決不會有今日的，可不是？

可是事情還得要怪你自己，你當初既和他結了婚，而婚後又讓他因爲「特殊之事」——其實或許是他的藉口——而離開了你；在重見時，你的氣量又表現得那樣狹窄。照你來信說，在他箱中發現妓女和女招待的相片，並且當你面和女侍調笑打趣等事；根據這一點，絕不能說是他不愛你的表示，何况他又再三回你解釋而自認是醉後失狀呢？要知道一個男子在外面做事，應酬交際是難免的。

一、首先你要仔細調查他的家庭，打聽他的現況。自然，他是否究竟有無妻子，你得追究你的介紹人。同時你要審慎地考慮研究一下，他自認「已是有妻的男子」這封信，是否是他自己的親筆，因爲人世險惡，恐防從中有人離間。

二、假使他果有妻在家中，那你可追究你的介紹人和證婚人，並對丈夫提起重婚罪刑訴，更要求離異。至離婚訴訟，可依照民法五六四條「離婚訴訟專屬其夫之所住地管轄」，你得在你的丈夫原籍地起訴。

但是素金女士，婚姻是人世間最不幸的慘劇，假使你丈夫沒有第二個妻子的話，你還是慢慢地用熱情去感化他，使他有所悔悟，重新建設一個美滿的家庭，還是我所希望的。

——曼麗——

祺女士：你的信我想在下次信箱裏公開回答你，你不贊成，可來信，我當直接答復你！

——曼麗——

楊雨姑娘

在南京女性羣中，她要算最惹注目也是最給人以深刻印像的一個。

她不特秉有了海派女性活躍豐姿的特質，並且兼具南京女性的恬靜和誠摯的美。她像一朵桃色的玫瑰，但是她却帶有了紫丁香的憂鬱，她傲視一切，愛虛榮，喜浮華，在古老的封建家庭之內，同時受有了資本主義電影太多的影響。

最近她已訂了婚，可是她是一個理想主義者，雖在庸俗的狹隘的環境之內，却有着遼遠的前程，遼遠的理想；是的，她曾自命過是一個「南京娜拉」！

她有林黛玉型和羅亭的性格，將是決定她的一切底契機。

這一個世紀末苦悶的女兒的典型。 （蕙）

傍晚時候

陶若芳

是初夏的傍晚，金輪似的紅日，已隨晚風緩緩的墮了。天上飄着微雲，輕柔的風，吹得人身上多舒適啊！我坐在窗前，仰望着天際的歸雁，牠們成羣結隊的回家了。我數着：「一隻，二隻，三……」忽然有人在後面拍了我一下，嚇我一驚，回頭一看：一個滿臉塗了黑墨的小孩，兩條鼻涕快流到嘴裏去了。小手也都塗上黑，向着我張牙舞爪的，一句話也不說，似乎要吃人一般。我愣了半天，對他全身上下仔細端詳一番——該打的原來是珏弟，不是他頭上一個癩干疤，那個認得出來呢？

「滾走！小鬼眞會胡鬧，大驚小怪的嚇人一跳，幹什麼？還不去趕快把臉洗了呢！」珏被我罵了一頓，伸了伸舌頭，裝了個鬼臉，一縷烟溜走了。

我無心再數歸雁，俯首欣賞那庭園中碧綠的芭蕉，鮮艷的太葉兒被風吹得輕輕欲舞，更顯得窈窕無比了。我一眼不眨的對它出神，後面又有人拍我一下，我只道是珏；也不回頭，也不睬他；還是呆望着芭蕉出神。一會又在後面拉起我的手來；我眞生氣了！回頭想打他幾下，哦！站在我面前的那兒是珏呢，是一個天眞的小天使啊。只見她頭上繫了一個大紅綵球，是一條絲閙巾繫的，臉上擦了好些胭脂，晶瑩的眸子，對我微笑，嘴旁隱隱現出笑靨來，站了半天，才喊了我一聲芳姐。又撒嬌的問：「妳瞧我像個新娘子麼？這是嘩哥替我裝成的呢！」我對她點點頭說：「眞美！小薇妹！活像一位美新娘，去吧！去與珏哥們玩耍去」！我婉言打發他去了，正想打一桶水來澆灑園中的花樹，使牠們得些營養。

又見嘩弟哭哭啼啼的來找我了，他臉上眼淚，鼻涕，口水和成一片，向我哭道：「芳姊啊……珏……珏哥打我的……」我看他和淚人兒一般，笑着說：「別哭，我喜歡你，等爸爸回來告訴爸爸！」他聽了這話才沒哭了。

一會兒珏弟，薇妹都跑出來，珏手羞着嘩弟的臉，嘲他道：「醜啊，！玩不起的老鼠！怪不得人家叫你灰（嘩）老鼠呢！哈哈哈！」薇妹也哈哈的羞他了，羞得他紅了臉，嘟着嘴，把頭靠在我腕中，我也忍不住笑起來了，只得喝他們：「都是你們不好！還不去念書，一天到晚淘氣！」我拉了嘩弟說：「走！跟我澆花去吧」！

雲雪霜雷
柿大栗小
病從口入
花草成林
食物消化
汪意衛生

一個農夫的自述

京市十小四秋張景華

晴天一碧，萬里無雲，當我步行至鄉村，那如火一般的石路，兩旁緊夾着許多花草。火一般的太陽，直晒下，使我透氣都透不過來。我行至樹下休息，見有一位農夫，年約三十餘歲，坐在樹下低着頭，好似有甚麼思念，便問他道：「你可以把你的生活講些給我聽聽嗎」？那農夫嘆了一口氣，說道：「我是一個能耐勞苦的農夫，我的家，就住在前面的村莊裏，是一個矮小的草房，家中共有四口，談起我們的生活，眞是一言難盡」！「我爲了生活，清早天還有點黑暗，便到田裏耕種，直到正中，太陽晒在身上，汗點不住的流了下來，衣服濕了，如落到水裏一般，方才回去休息一下，平時常聽人言「田家樂」。到如今你們只知道種田是快樂的，却一點都不知道我們農人的痛苦啊！」

一隻籠中的小鳥

南京市立十一初小分校二上 馬繼和

野外的小鳥，在路旁跳躍，吱吱地唱着清脆的妙歌，往來不停的飛舞，渴了就飛到池塘邊去喝水；餓了又飛到農人的田裏吃些稻子或捉小虫，很是快樂。一旦牠被人捉住了，放在美麗的籠子裏關着，潔白的米粒給牠吃着；碧清的水給牠喝着，但牠並不覺得快樂，那小鳥又悲哀似的說：「我在籠中關牢，要飛飛不了，那有心腸歌唱；那有心腸舞蹈，唉！我從此失去同伴了！」

本刊啟事

一，本刊婦女欄徵文「我的丈夫」，決於本月十七日截稿，至盼本京婦女踴躍投稿，至題材方面，則對自己的丈夫素描，紀述，感想或「理想的丈夫」均可。

二，兒童欄，小朋友來稿甚多，但大半均非自己作品，以後希小朋友自己想，自己做，不必請大朋友或自己的爸媽修改。

医药類

專戒白麵鴉片紅丸 三十天斷癮 廣告不欺 見效 日天 地減
本品精神戒烟丸已經衛生署化驗，專戒白麵鴉片紅丸等癮，無論癮之大小，每盒五角，一元，二元。總經理南京建康路二〇四號 A215

中富齒科醫院 電話二二〇九一號
診療科目：治療拔齒、口腔外科、X光線、鑲嵌補綴、齒列矯正、其他一切疑難齒病
時間：上午九時至下午六時止 星期日休業急患不限
院址：中山東路華中水電公司對面 A270

中青齒科醫院
診療科目：治療拔齒、齒列矯正、口腔外科、其他一切疑難齒病、鑲嵌補綴
時間：上午九時至下午五時止 星期日十五日停診 急患不限
院址：本京遊府西街四十五號南京廣播電台東首 A85

專戒白麵 海力命藥片 立時見效◉不效還洋
本品海力命藥片，專戒除白麵，無上良藥，萬試萬靈。南京總經理建康路二〇四號太和藥房，北門橋魚市大街協成藥房 552A

德國米特醫生發明 淋病特效新藥
濁必靈
一瓶見效 兩瓶斷根
爲治療淋病之無上聖藥
功效神奇 止痛消炎力強 無論輕重 皆能斷根
南京特約經理復興路南段五八四號 新亞藥房 同濟藥房代理
各大藥房均有出售
上海米特製藥公司出品

白敬宇眼藥
專治火眼，沙眼，雲翳，及各種時行目疾
店址：南京朱雀路奇望街 分館：新街口下路昇平橋
本外埠各大藥房均有代售 131A

狐臭
有狐臭病者，不但自己時有其臭，此症出于腋下，且能傳染他人……保證除根。南京總經理中華路……華中藥房 各埠藥房均有出售

三日包好 疥瘡 濕毒 無効還洋
本藥房經理維揚製藥社專治疥瘡，濕毒……南京總經理建康路……

早性 AMERICAN PASTE
專治早洩……總經理南門大街新中央藥房、昇州路中華藥房 A223

私立同仁齒科醫院 厲羣牙醫師主辦
科目：口腔外科、牙列矯正、治療拔牙、各種鑲補
門診出診：上午九時至下午五時 星期日下午停診 急患不限
院址：本京新街口東首中山東路七八號 A147

生殖器病自療法
大力精 專治早洩遺精，陽痿……每盒一元五角
南京經理處：夫子廟東廣生藥 A183

最新 白麵救星 ☀剋毒戒煙丸☀
專戒白麵鴉片 一粒見效◉不效還洋
本品三大特效
事戒白麵鴉片嗎啡……每盒三元 各大藥房均有出售 A62B

周炳華醫師 主治內外花柳各科
原在太平路設太平診療所事變後遷移白下路昇平橋一二六號 301A

強身保腎丸
能滋生未來之精血，能復興生殖之機能，能強固腎部之輭弱，能補充病後之虧損
鞏固各部組織 挽回已逝青春 立愈腰背酸痛 回復永遠健康
有百發百中之神效 買一盒 送一盒

國藥淋濁丸
五淋白濁 急慢分治 藥力超羣 除根神速 每盒一元 A18

陽痿早洩 外治專藥 愛力多
治性慾衰弱 神經過敏 遺精早洩 精關不固 原價洋兩元 特價一元半
各大藥房均有代售

文抄公文竊公之類

·克·

據說，文抄公文竊公之類，現在又上市了。

文抄公文竊公文膽公文扒公……之類，在戰前，作爲黨方官僚化的文人和最無聊的害着左傾幼稚病的文人們所施用的慣技，他們最歡喜調弄的「槍花」，似乎無足爲奇，混亂的年頭出現混亂的事，也是理所當然。

可是，經過了東亞空前大悲劇以後，在受過了砲火，槍彈，炸彈，以及漫天的烽火底洗禮以後，跟着並未變更的咱們貴國的民族特有的性格，作爲新中國的文人，却非但未能改變其素質，抑且變本加厲的橫行起來，文抄公文竊公之類的再上市，那就是一個最好的說明。

我並不反對抄得有意義，有技巧，我也並不反對剪得有價值，有手法，可是對於一種率直的笨拙的並不經過洗鍊的抄與剪，對於一種刼他人之作爲己有，並不經過自己的思維的抄與竊，我不但表示未敢贊同，並且要提出嚴重抗議。

現在的黨方文人，多數以爲在淪陷區域內，沒有文化，即使有也是剩餘的文化，低級的文化，開倒車的文化，客觀地以目前的情勢而論，雖然並非如此，但也相去不遠。像目前文抄公文竊公之類的橫行，復古氣味的濃厚，却直應了他們的話，向着文化的逆流的路上走去，而成爲剩餘的被黨方所俘虜的灰色文化。

我覺得，目前能理解東亞新秩序的文化，而不抱錯誤的偏見的，可就太少，站在新中國的立場，要開展新中國的新啓蒙運動，那就非取一條新的途徑和新的認識不可的。最重要的還是要建立新文化的具體內容，也就是新的理論和新的指標。

這件艱難困苦的事，壓根兒可不是「舊瓶新做」，或是「舊瓶裝新酒」的方法所能實行的；更不是抄抄竊竊，膽膽扒扒所能奏效的。基於此，目前新中國的文化人，創作家們，非但不能應襲，更不能抄襲，必須提供出具有豐富的內容，靈活的技巧，和銳敏的眼光的作品，藉以回答黨方文化甚至赤色文化，更爲新中國的新文化打開一條新的出路！

一切專以斂錢爲目標，以賣名爲首要的所謂「文化戰士」們；一切以抄竊爲能事的所謂「作家」們，請滾開去吧！

江湖日記

·白蓮·

行裝總卸如釋重負

一月三十一日（星期二）

晴。今日攜英妻錚兒，作蘇州之行，故黎明即起，戒且從事；八時既屆，京社汽車來寓，裝載行李，欣然就道；緣擬逕往下關，以不需辭之；韻女及房東楊師母，以英妻遠行，不禁雪涕以別，足徵婦女之心腸脆弱也。

八時半抵下關驛，穆銀生佇待已久；韻渠努力購車票，搬行李，紛挐入站登車——自前冬避亂下穆莊，始識此子，攜以入城，充任報差；渠亦自知努力，百事挺身以赴，鄉村中青年，勝於城市多多矣。

錚兒纔及四齡，不甚出門，今日先坐汽車，繼登火車，所經所見者，均新鮮頑意；故憑車窗眺覽，嬉愁跳躍，殊快活煞人也。英秋自事變一年餘，今始遠行，亦舒積悶；惟天既快晴，車中百管蒸鬱，悶熱不耐，昏然欲睡耳。自上午九時四十一分自下關驛啓行，於下午二時三十分抵達蘇州驛。

同車遇中聯社××君，×君等赴滬；既抵蘇州驛，××君來驛與××晤談要事，蘇州亦派兩報差來驛接行李，殊免麻煩周折之苦耳。

雇馬車，攜妻女，載行李，款段以入閶門，抵蘇社，許生，莊生，藺生等，歡聲出迓，轉雇人力車，送余等赴預租之×××蘇寓，才卸行裝，如釋重負！

余到蘇社略事清理諸事畢，攜妻女赴觀前街訪陳君夫婦；陳等飲余等於市樓，余亦餽陳以南京板鴨，深夜始歸。

小小移居問題

二月一日（星期三）

陰雨。天氣已變，昨日過暖之故也。自離蘇社四日，社中人事，恐生散漫之弊；且自今日起，停止晚刊，增加日刊半張，更須規劃盡善，故日絕早到社。××君就商整理編輯，採訪，營業，印刷諸部，決先從調整編輯採訪兩點；磋議之下，提出工作不力之王，張，陳三君退職，以鄒王兩君補充，并將採訪部分爲政治，社會兩系，各指定一個導，俾收分工合作之效。

自蘇報今日增刊半張後，相與勁敵之×××報，恐營業失收，亦忍痛增加半張。并於今日另出晚報半張，由××唱中主持；晚報取材小型報式，注重副刊，下午出版送來，讀後未見其佳也。

余自弱冠以後，隨處爲家，到處相安，對於移居，絕不留連。而余妻則自入新居，因諸事未會妥協，頗不習慣；每膳雖包由社中廚役送來，而日用器，在京多未攜來，大有要一樣缺一樣之感！今日又因天雨，下午不能出門；否則又要偕赴觀前，添置零星矣。

枯葉般生和落花般死

·茨孩·

依我拙見，「死法」比之「葬法」更要重些，因爲葬法祇是呼吸一斷知覺全失人死以後的一個問題，而死法却爲值得深加研究人死之時所取（大多數由天注定，極少數由人自擇）的一種死的方式。

人之死後的葬法，約有土葬，火葬，水葬，禽獸葬之分。除我國所用異樣的土葬外，餘三者最大的用意，無非祇是想借水火禽獸等，以來根滅這一具機構完全失其作用的軀殼，而使靈魂全然超脫罷了。最看不開的，要算素行土葬的我國人士了，這乃正因好在中國地廣人稀，有的是過剩的寥闊之土地。若在地小的國度裏，數十代的死人土葬了下來，簡直一國之內，遍地盡皆土饅頭了。在葬法中，我獨愛火葬，不過方式必須更澈底些，要把白骨頭連同臭皮囊，一把烈火燒得乾乾淨淨。假使人死之後眞有靈魂的話，我想照此澈底，毀滅肉體辦法，那麼靈魂不當全可超脫了嗎？

其實，人死了，就了了，桐棺裝了也好，蘆蓆捲了也好。任何的葬法，至少於我，是不足介意的。最令我所著重的，乃是「人無二死」的死法。我所希求獲得的，不是一種急性的死法，如戰地衝鋒，厭世蹈海，或服毒自戕，而是一種一面實地的日日死着一面却又枯葉掛枝般的天天生着的死法，果然後到了某一相當時期，最的落花委地一般的死了下來了。如我所述的這一死法，要以患肺癆者庶幾相近。一面步步走近死地，一面嘗着死味的生着，惟有這樣的死法，纔是最藝術化的。

我天天在尋求着這樣的一種藝術化的死法：枯葉般的生，同時也就是落花般的死。

清代三詞人

·士眞·

詞稱詩餘，創於晚唐，盛於兩宋，經過了兩宋詞人的發揚光大，却已登峯造極。晏柳蘇辛秦七黃九，白石玉田之流，前後輝映。但至南宋之末，盛極而衰，曲即代之而興，詞壇即歸於沈寂。元明兩朝，以曲及小說爲發達；雖然尚有不少詞的作家，繼承着詞的脈絡，但是已經不絕如縷了。

到了清朝，雖以武力得天下，經過康熙乾隆兩朝，對於文學的提倡與獎勵，各種文學又都表現了活潑的朝氣，詞壇亦因之活躍。朱彝尊張惠言，周濟鄭文焯之流，作者倍出，著名於時，但比之兩宋詞人，終愧小巫見大巫，求其詞清空騷雅，境隱意深，以幽約怨悱之情，發爲空靈蘊藉之筆，年中得三人焉，卽納蘭性德，項鴻祚，蔣春霖是也。茲分別介紹其作品及身世於後。

納蘭性德：字容若，爲太傅明珠愛子，生於富貴優境之中，曾授三等侍衞，頗受清帝隆遇，三十一歲卽病殞，使清一代的詞壇，蒙受很大的損失，沒有盡量發揮他的天才，也是整個詞壇的不幸。他的詞大概都包括在飲水詞裏，在他的三百多闋的詞中，沒有一些貴族色彩，沒有物情的享受；他的作品盡是些悽愴的詞句，哀感的聲調，看他的憶江南：「昏鴉盡，小立恨因誰，急雪乍翻香閣絮，輕風吹到膽瓶梅，心字已成灰」備極哀惋，論者多說性德是一個情場失意者，看他的詞裏，多是不能得到愛的煩悶的呼聲，他的畫堂春詞：「一生一代一雙人，爭敎兩處銷魂，相思相望不相親，天爲誰春，漿向藍橋易乞，藥成碧海難奔，若容相訪話牛津，相對忘貧」大概因爲他在內廷，列身侍衞，宮娥妃嬪，見面的機會很多，性德本是多情善感的風流瀟灑的哥兒，或者有了心靈裏的愛人，因爲處在專制淫威之下，沒有成全的希望，「相思相忘不相親」他自己已赤裸裸地表白出可望而不可及的心情，

有人說性德幼喪愛妻，變憂傷萬分，所以他的詞，變爲淒厲沈痛，如青衫濕悼亡：「近來無限傷心事，誰與話長更，從敎分付綠窗紅淚，早鴈初鶯，當時領略而今斷送，總負多情，忽疑君到，漆燈風颭，癡數春星」也很悲惜，不過綜觀他的全部作品寫相思的東西多於悼亡的，所以斷定他的哀感玩豔的作風，不是因爲喪妻所致。看他變関減字木蘭花：「相逢不語，一朵芙蓉著秋雨」以及「花裳冷眠，自爲尋春來較晚，」處處都是愛的失意及感情的流露。

性德的詞，寫來手腕極靈活，感情極濃厚，「情」「戀」「別」構成他全部作品的精華，長相思以白描見長，把極平常的話連絡在一起，竟成神妙之筆：「山一程，水一程，身向榆關那畔行，夜深千帳燈；風一更，雪一更，聒碎鄉心不忍聽，故園無此聲」讀來耐人玩味，風雪長宵，孤身逆旅的況味，的是動人。名作蝶戀花：「辛苦最憐天上月，一昔如環，昔昔都成玦，但似月輪終皎潔，不辭冰雪爲卿熱，無奈鍾情容易絕，燕子依然，軟踏簾鉤說，唱罷秋墳愁未歇，春叢認取雙飛蝶」「一昔如環，昔昔都成玦」眞如并剪哀梨，知其好而不知所以好，皆嚴蓀友的臨江仙：「別後閒情何所寄，初鶯早燕相思，如今憔悴異當時，飄零心事，殘月落花知，生小不知江上路，分明却到梁溪，匆匆剛欲話分攜，香消夢冷，窗白一聲鷄」「飄零心事，殘月落花知」，與李易安「惟有樓前流水，應念我終日凝眸」同工，飲水詞二百餘闋，無一闋不佳，人譽之爲清一代詞宗，非過譽也。

調寄虞美人 春雨

·杜蘅·

廉纖漫愁千縷，小院春殘雨，爐烟清潤不勝衣，深掩羅幃，軟枕夢依稀。 蘇醾花散追飛蝶，滿徑堆香雪；鷓鴣啼喚不開門，無限相思，腸斷怕黃昏。

尚武教育（十）

日本的教育使我們驚奇，市立第一中學內的設備，比我國國立大學的設備還完善。

但是，學校的優劣，並非設備優劣可以斷定。我們所佩服的，乃是日本人的教育。他們的教育，可說是精神教育，尙武教育。

在一個鐘點內，我們參觀了三班中學生的體育，一班是「相撲」，一班是「劈劍」，一班是「健身運動」。

大東亞統一就在目前，不久的將來，東亞一定沒有「病夫」出現。

有秩序，有禮貌，是日本學生的特長。

高輪台尋常小學校長說：

「日本的教育是「職業教育」，某種人材敎以某種知識，使學生將來在社會上，個個都有專門學識。

「日本的教育是「國民教育」，以世界各國之生活環境作敎材，使學生將來無論在那國都可謀生。

「生了病再吃藥已經沒有效力，所以在小學時代，敎員就應當很注意學生的體格，時時需用太陽燈治療，並每星期檢查體格一次。

「建設東亞新秩序，應從小學生做起，換句話說，小學教員應負建設東亞新秩序之責任，希望中日教育界能多多攜手，以促進東亞永久和平。」

「海軍館」有許多海軍設備標本。「明治神宮」跟「湊川」「靖國」差不多，不過「明治」範圍較大。

（五月十六日之二）

手裏拿着包袱，藏青裙子，上身穿着和服脚踏日本鞋，西式頭髮，這就是寶塚少女。

夏

·夢隱·

「夏」來了，在熱的薰風裏，在醉人的薔薇花香裏，在蠅的嗡嗡的叫聲裏，在……「夏」一個有力的季節……一個浪漫的季節啊！……

街心裏，年青的女人，紅紅的臉兒，蓬蓬的頭髮，身上穿上了短膀的旗袍，露出白白的臂膀，手裏扒着怪摩登的小布傘，嘴角上掛着痛人的嬌笑，閃着迷人的媚眼，在得意的望着街頭一些失意的人，從微風中，飄出了她們身上的肉香，脂肪香，啊！多們夠醉人的。

苦力的黃包車夫們，喪着臉，皺着眉，黝黑的臉上不息地流着汗水，手裏拉着牛舊的車子，滯重的足步在晒得發熱的路上，拖着，慢慢的拖着熱的陽光，把他們晒得惱了，他們恨恨地咒罵着：『可惡的夏天又來了！』

黃昏，熱烈的陽光，落到西方，張着怕人的血紅的臉。天空中，桃紅的晚霞在輕輕的移動，清淨的湖水在被晚霞映得通紅的湖邊，失意的人兒，在低首徘徊，從他們的嘴裏，吐出了斷腸的歎聲，啊！多夠淒涼。公園裏，男的，女的，老的，少的，蠢的，俏的，瘋狂似的朝裏面擠，青青的草地上，白白的石櫈上，坐滿了人，在談笑，在歡呼，歌唱，跳躍，在假山石裏，在花叢旁，在綠蔭涼處，對對地富有詩意，富有浪漫的風味。「夏」一個有力的季節，一個浪漫的季節啊！

洪流浩劫

常惺言

（四十三）

二 日在荊棘中

闓慧一手搭在胡三嫂肩上，胡三却把小玉接過來，替她抱着，小玉却睡得很安穩。闓慧跟着大家，走不到五六十步，心裏突突跳動，渾身一點氣力沒有，勉強再挣扎十幾步，實在不支，說道：「我歇歇再走」。說時，不由自主，蹲着坐下去，胡三嫂一看，闓慧額上滴着一顆一顆汗珠，臉色青白得十分難看，說道：「你走不動，僱個驢子回去」。胡三也看出闓慧一定是走不動的，把小玉送到胡三嫂手裏道：「我去找個人送信，或是僱個驢子來」。說着，一會工夫，一陣隆隆車輪的聲音，胡三坐着一輛板車來了，喊道：「好了！我碰着劉三哥，告訴他，他願把車子送大奶回去。」闓慧一看是劉三，不由眉頭一縐，心裏很不願意，又說不出口，劉三却嘻着嘴笑道：「趙大奶快上來！您怎麼不舒服了」！闓慧要想不坐他的車，兩腿實在走不動，胡三夫婦又這樣慇勤，心裏雖是十三分不願意，也只好勉強坐上，可是劉三的大車，已經裝了大半車的肥土，坐上去，仍發垂下兩腿，很不自在，車上一顚頓，便要摔下來，沒走多遠，便對劉三道：「劉三哥！我還是下車走吧！我坐在車上，頭暈得很」。劉三見說，先回頭向後面一看，見胡三夫婦落在後面很遠，急把身子挨近道：「大嫂！你怎麼樣，頭痛呀！我把車走慢點好不好」？闓慧見劉三眼光灼灼，似賊一般，釘在她面上，忙把身子一挪道：「我還是下車好，我頭暈得很，你把車停一停」。劉三道：「你怎樣難受呢」？

金鍼科 國醫 李靖方 診所

最新驅黴砒素劑 新新六〇六 新新酒爾佛散兒 本藥專治各期梅毒及其他一切瘡毒等症無不奏效如神 各地大藥房均有代售 遠東經理處 大同洋行 址南京游府西街四五號 A275

南京大千醫院 科目：內外婦兒皮膚花柳眼耳鼻咽喉各科 施用新法戒烟 時間：門診上午八時至下午四時 出診下午四時後 取費從廉 急症不限 院址：貢院西街四十九號 醫師 孫秉臣 管潛午 啓

樵山醫院遷移復業 專治內科外科性病科 附設一純齒科部 特設電療科愛克司光線 門診每日上午九時至下午四時 星期日下午休診 祝節日全日休診 出診 院址中山路一二七號 A183

省三醫院恢復通告 本院前因事變內部損失淨盡現已漸次修復正式開診 統治內外花柳產婦小兒眼耳鼻喉等科 女醫接生 包戒煙毒 時間門診上午八時至下午四時出診下午四至八時急症不限 院址 碑亭巷二四七號

菜館類

福昌飯店擇日開幕 房屋衛生 空氣流通 地址適中 交通便利 歐西大菜 價目底廉 餐廳寬暢 侍待週到 如蒙惠顧 無任歡迎 地址中山北路五十七號東和劇場對面 A276

大陸西餐館 早茶八角 午餐一元五角 晚餐一元七角五分 本館專辦歐美大菜 代售德國香腸火腿 房屋清雅 地址中山路一一七號華僑路口 電話二二〇九三號

便飯和菜酒席名酒 双葉食堂 地址中山路四十九號 電話二一三六四 A214

新開吳宮飯店 先行露佈 房間清潔 空氣流通 擇吉開張 佈置堂皇 招待適意 A269

新開 秦淮酒樓 地址夫子廟貢院東街三十三號樓上 A266

京蘇 老四五六菜館 地址夫子廟龍門街十二號 A264

元記 別有天 酒菜社 電話二二四三九番 地址夫子廟姚家巷口 A25

標準西菜 大加利西餐社 早茶七角 午餐一元二角 經濟菜八角 晚餐一元五角 地址國府西街六十七號綏靖部對面 A372

新開 大東酒樓 高尚酒席 零折碗菜 早茶細點 地址夫子廟貢院東街 A102

太平洋 酒菜館 地址夫子廟貢院東街 電話二一七四八 本號照常營業 津川名菜 女子招待 空氣流通 咖啡部 各種筵席 房間清潔 如蒙惠顧 彈子房 隨意便酌 坐位寬暢 特別歡迎 A12

浙紹 新四五六 鑫記酒菜館 本菜館從加整頓粉刷一新 座位寬暢 清潔衛生 定辦筵席 衛生和菜 如蒙惠顧 價目從廉 美女招待 隨意小吃 地址夫子廟貢院東街首都大戲院隔壁 A250

浙紹 六華春酒菜館 地址貢院東街 電話二一七四七號

新開 樂園飯店 本社專辦維新筵席 零折碗菜 改良和菜 蘇滬秀妹 隨意便酌 隨堂招待 早晨細點 各省佳餚 如蒙惠顧 應有盡有 竭誠歡迎 地址朱雀路一百另三號 A214

星相類

科學論相 宋佩如 A256